AVRUPA YÜRÜYÜŞ KUPASI'NDA TARİHİN İLK MADALYASI

TAF Atletizm

TAF'ın ücretsiz yayınıdır

www.taf.org.tr

YAZ 2017 • YIL: 2 • SAYI: 7 • ISSN 2458-7877

IAAF World Championships LONDON 2017

LONDRA YOLUNDA Milliler madalyaya gidiyor

AVRUPA TAKIMLAR KUPASI

Süper Lig son yarışta kaçtı

Dünyayı salladı

100 metre Dünya Yıldızlar Şampiyonu Mizgin Ay

AYRICA

- Türkiye Şampiyonası
- Erzurum Cup
- Balkan Yıldızlar
- Turkcell Süper Lig

AVRUPA U23

Yasemin Can'dan iki şampiyonluk

BAKÜ 2017

İslami Dayanışma Oyunları'nda 21 podyum

SD

TAF ATLETİZM DERGİSİ - YAZ 2017 - SAYI 7

2004 yılından bugüne Spor Toto,
vergiler yoluyla hazinemize 15 Milyar 480 Milyon TL,
spor kulüplerimize 2 Milyar 632 Milyon TL,
ve halkımıza 26 Milyar 633 Milyon TL kazandırdı.
Ayrıca ülkemiz 2.541 adet yeni spor tesisi kazandı.

Emeği geçen herkese teşekkür ederiz.

TÜRK SPORUNUN HER ANINDA YANINDA

BuSe
Kongre & Turizm

SPOR ORGANİZASYONLARI

KONGRE SEMİNER TOPLANTI

YURTİÇİ-YURTDIŞI SEYAHATLER

ARAÇ KİRALAMA

TÜRSAB
TÜRKİYE SEYAHAT ACENTALARI BİRLİĞİ
ASSOCIATION OF TURKISH TRAVEL AGENCIES
No:9631

www.busekongre.com • kongre@busekongre.com

TAF Atletizm

TÜRKİYE ATLETİZM FEDERASYONU
RESMİ DERGİSİ

Yıl: 2 Sayı: 7 Temmuz 2017
ISSN 2458-7877
www.taf.org.tr

Türkiye Atletizm Federasyonu Adına
İmtiyaz Sahibi
Fatih ÇİNTİMAR

Sorumlu Yazı İşleri Müdürü
Mehmet KESEN

Yönetim Kurulu Üyeleri
Fatih ÇİNTİMAR (Başkan), M.Yasin TAŞ (Başkan Vekili)
Muzaffer KARADENİZ (Başkan Vekili), Hasan ÇAVUŞOĞLU
(Başkan Vekili), Ali AKSU (Başkan Vekili),
İlhan HATİPOĞLU (Üye), Adil ÇALIŞKAN (Üye),
Ali Bican TÜRK (Üye), İsmail BAYAZIT (Üye), Celalettin
DENİZTOKER (Üye), Atıf ALA (Üye), İsmail KARGULU (Üye),
M. Yasin ÖZLÜ (Üye), Zafer ÇUBUKÇU (Üye),
Lütfü BÖLÜKBAŞI (Üye),
Salih Münir YARAŞ (EA Temsilcisi-Asbaşkan)

Genel Yayın Yönetmeni
Fahrettin YILDIZ

Haber Editörü
Şevket F. ERBAY

Görsel Yönetmen
Murat BAŞARAN

Katkıda Bulunanlar
İbrahim YILDIRIM, Mehmet GÜNEŞ, Adil ŞİMBİL,
Hasan YILDIZ, Mustafa AKYAVAŞ, Yasemin BAKICI,
Nihan HADİ, Ayşegül BAKLACI, Uğur KÜÇÜK,
Ferhat YILMAZ.

Yayın Türü
Yerel Süreli Yayın

İletişim
Ankara
Türkiye Atletizm Federasyonu Başkanlığı
Balgat Mah. Osmanlı Cad. 25/2 Balgat/Çankaya/ANKARA
Tel: 0(312) 309 19 61-68 **Faks:** 0(312) 309 19 70
İstanbul Ofis
Ataköy Atletizm Salonu 4. Kısım Sonu Olimpiyatevi Yanı
Ataköy / İSTANBUL
Tel: 0(212) 661 05 17-19 **Faks:** 0(212) 661 05 22

Baskı
Mavi Ofset Basım Yayın Tic.San.Ltd.Şti.
İkitelli OSB Mah. Heskoop Sitesi
B Blok Kat: 1 No:22/23 Başakşehir/İstanbul
Tel: (0212) 549 25 30

İçindekiler

BAKÜ 2017: PODYUM DAR GELDİ SAYFA 16

LONDRA YOLUNDA: EN GENİŞ KATILIM SAYFA 42

TÜRKİYE ŞAMPİYONASI: BURSA'DA 330 ATLET YARIŞTI SAYFA 54

ERZURUM SPRINT CUP: REKORLARIN MEKANI SAYFA 62

NAIROBI'DE **MİZGİN AY** FIRTINASI

SAYFA 24

AVRUPA U23: YASEMİN DURDURULAMIYOR

SAYFA 30

BALKAN U18: YILDIZLAR KÜRSÜYE ABONE

SAYFA 36

YÜRÜYÜŞ: AVRUPA KUPASI'NDA BİR İLK

SAYFA 68

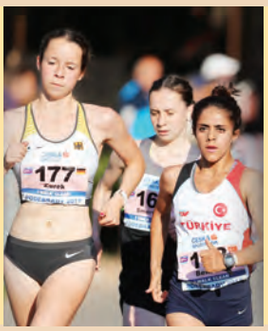

fatih.cintimar@taf.org.tr

Fatih ÇİNTİMAR

Türkiye Atletizm Federasyonu Başkanı

Çalışmanın karşılığı...

Değerli atletizm ailesi,

15 Temmuz Demokrasi Zaferi haftasını idrak ettiğimiz temmuz ayında, birlik ve beraberliğimizi bir kez daha gösterdik. Polonya'daki Avrupa U23 Şampiyonası'nda atletlerimizle birlikte yüzlerce kilometre öteden Demokrasi Nöbeti'ne katılmanın coşkusunu yaşadık. Atletlerimizde de bu bilinci görmek göğsümüzü kabarttı.

Son aylarda çok yoğun bir şampiyona takvimi geçiriyoruz. Bu sayıda iç sayfalarda detaylarını bulacağınız üzere, İslami Dayanışma Oyunları'ndan Balkan Şampiyonası'na kadar bir çok organizasyona katıldık. Bu noktada hem katılım sayılarımızı katladık, hem de madalyalarımızı artırmaya devam ettik. Görüyorum ki, geçen yıl kırdığımız toplam madalya rekorumuzu 2017'de daha yukarılara çıkaracağız. Örneğin, Bakü'de 45 atletle yarıştık, 22 madalya aldık. Baktığınızda takımdaki her iki kişiye bir madalya düşen bir istatistik yakaladık. Gençlik ve Spor Bakanlığımız'a bizlere verdiği büyük desteğin karşılığında bu başarıları sunmak, bize mutluluk veriyor.

Bu noktaya çok çalışarak geldik. Öncelikle yeteneklerimize ve gücümüze inandık, ardından çok çalıştık. Bu arada emek hırsızlığı yapmaya çalışanların da önünü kestik. Hamdolsun, Yüce Allah da bizlere yardım etti ve bugünleri gördük.

Geldiğimiz noktada Avrupa Gençler'e 60, Avrupa U23'e 45, Dünya Yıldızlar'a 27 ve en büyük hedef olan Düny Şampiyonası'na 26 atlet götürüyoruz. Bu rakamları hepsi birer rekordur. Azim ve çalışmamızın karşılığını alıyoruz ve almaya devam edeceğiz.

Artık önümüzde Londra var. Avrupa kıtasının en hızlı yükselen takımı olarak oraya da özgüvenle gidiyoruz. Sadece iki madalya elde ettiğimiz dünya şampiyonasında en az bir madalya ile oradan dönmeyi hedefliyoruz. Bunu da başaracağız.

Gelecek sayıda daha büyük zaferlerin haberlerini paylaşmak üzere...

HOSSEDIO
R:1 924
R:2 R:3
54.02
JAVELIN
BAKU 2017
GUIDE
944
947
microplus

Koşmak için görmek gerekmez

Bakü'deki İslami Dayanışma Oyunları'nda görme engellilerin kılavuz eşliğindeki sprint mücadelesi izleyenlerin hayli ilgisini çekti.

Son bir engel...

Balkan Yıldızlar 100 metre engellide lider girdiği son engelde tökezleyen Bulgar atletin hatası, yan kulvarındaki İrem Usta ve Nefise Karatay'a kapı açtı.

80
60
nordicsport.com

Bu sevinç bir başka

İstanbul'daki Cheetos yarışmalarındaki bu sevimli sprinterin kazanma sevinci, günün en güzel karelerinden biriydi.

002
NERF

Erdoğan'dan tebrik yağmuru

Bakü'deki İslami Dayanışma Oyunları'nda altın madalya alan atletlerimize Cumhurbaşkanı Recep Tayyip Erdoğan'dan tebrik mesajları geldi. Devletin zirvesinden gelen üst üste tebrik mesajları hem atletleri hem de Türkiye Atletizm Federasyonu'nu gururlandırdı.

Azerbaycan'ın başkenti Bakü'de yapılan 4. İslami Dayanışma Oyunları'nda altın madalya kazanan milli atletlere Cumhurbaşkanlığı makamından ayrı ayrı tebrik telgrafları gönderildi. Eda Tuğsuz, Eşref Apak, Ramil Guliyev, 4×400 bayrak takımını temsilen Sinan Ören'e tebrik mesajları gönderdi. Cumhurbaşkanı Erdoğan'ın, Eda Tuğsuz, Eşref Apak, Ramil Guliyev ve 4x400 bayrak takımını temsilen Sinan Ören'e ayrı ayrı gönderdiği tebrik mesajlarında şu ifadeler yer aldı:

4. İslami Dayanışma Oyunları'nda altın madalya kazanarak milletimizin göğsünü kabarttınız. Gurur duyduğumuz bu anlamlı başarınız dolayısıyla sizi gönülden tebrik ediyor, başarılarınızın devamını diliyorum.

Başbakan Yıldırım'dan Çintimar'a telgraf

Bakü'deki 4. İslami Dayanışma Oyunları'nda altın madalya kazanan Buse Arıkazan, Demet Parlak ve Ramil Guliyev'e Başbakan Binali Yıldırım'dan kutlama telgrafı geldi.

Başbakan Binali Yıldırım'ın Türkiye Atletizm Federasyonu Başkanı Fatih Çintimar'a gönderdiği telgraftaki kutlama mesajı şöyle:

Bakü'de düzenlenen 4. İslami Dayanışma Oyunları'nda altın madalya kazanan sporcularımız Buse Arıkazan, Demet Parlak ve Ramil Guliyev'in altın madalya kazanmasından büyük bir mutluluk ve onur duydum. Ülkemizi başarıyla temsil eden sporcularımıza şahsım ve milletim adına şükranlarımı sunar başta teknik heyet ve sporcularımız olmak üzere bu başarıda emeği geçen herkesi kutlarım.

Üç hakemimiz B klasmanında

Uluslararası Atletizm Federasyonları Birliği'nden 2 Mayıs 2017 tarihinde Türkiye Atletizm Federasyonu'na gelen yazıyla üç Türk hakemin uluslararası klasmanda yükseldiği bildirildi. Yapılan bildirime göre, C klasmanında ölçüm uzmanı olan üç uluslararası Türk hakem A.Rıdvan Doğan, Necati Çeteci ve Rıfat Arabacı, B klasmanı ölçüm uzmanı sınıfına yükseldiler. Bu terfi, bu üç uluslararası hakemin, ulusal ve uluslararası yol koşularının resmi parkur ölçümü ve sertifikasyonunu yapabilecekleri anlamına geliyor.

2020 için aday liste oluşturuldu

Spor Genel Müdürlüğü Yüksek Performans Strateji Kurulu ve Türkiye Atletizm Federasyonu Teknik Kurulu'nca 26 Mart tarihinde yapılan toplantı sonrasında Tokyo 2020 Olimpiyatları için desteklenecek sporcu listesi oluşturuldu. Farklı performans kriterleri baz alınarak oluşturulan listenin, her üç ayda bir yapılacak yeni tetkiklerle güncelleneceği duyuruldu. Elit, Olimpik, birinci, ikinci ve üçüncü grup ile birlikte 17, 18, 19 ve 20 yaş olarak planlanan listede 79 atlet yer aldı. Tokyo 2020 aday listesi, TAF web sitesinden düzenli aralıklarla duyurulacak.

Bakan Kılıç'tan kamp ziyareti

Gençlik ve Spor Bakanı Akif Çağatay Kılıç ve Spor Genel Müdürü Mehmet Baykan, 3 Haziran günü Bolu'da kamp yapmakta olan milli atıcılar ve maratoncuları ziyaret ederek birlikte iftar yaptı.

Bakü'deki İslami Dayanışma Oyunları'nda gösterdikleri başarıdan sonra zaman geçirmeden yaz aylarındaki diğer büyük organizasyonlar için Bolu'da kampa giren atıcılarla sohbet eden Bakan Akif Çağatay Kılıç, Bakü'deki yarışmalarda gösterdikleri performanstan dolayı sporculara teşekkür etti ve aynı azimle çalışmalarını sürdürmelerini istedi.

Ziyarette Bakan Kılıç'a Spor Genel Müdürü Mehmet Baykan da eşlik etti. Genel Müdür Baykan da milli atletlerin kendilerini her zaman gururlandırdığını ve önümüzdeki yoğun program içinde yarışacakları zorlu müsabakalarda kendilerine başarılar diledi.

Ziyarette Türkiye Atletizm Federasyonu Başkanı Fatih Çintimar ve TAF Genel Sekreteri Fahrettin Yıldız da hazır bulundu. Başkan Çintimar, Bakan Kılıç ve Genel Müdür Baykan'a atletizme özel ilgilerinden dolayı teşekkürlerini sunarken, büyük şampiyonalarla ilgili devam etmekte olan kamplarla ilgili detaylı bir sunum yaptı.

IAAF Çocuk Atletizmi her yerde

Türkiye Atletizm Federasyonu IAAF Çocuk Atletizmi Koordinatörlüğü tarafından yurt çapında yapılan seminerlere devam edildi. Çocuk Atletizmi seminerleri, mayıs ayı içerisinde Samsun, Kütahya, Kastamonu, Erzincan ve Karaman'ın Ermenek ilçesinde gerçekleştirildi. 3-12 yağ grubundaki yüzlerce çocuğa ulaşılan bu seminerlerde hem eğitim programı gerçekleştirildi, hem de 'eskimeyen değerler' bölümünde unutulmaz milli atletler sporseverlerle bir araya geldi. IAAF Çocuk Atletizmi seminerlerine katılan ve eğitimleri başarıyla tamamlayan Samsun'da 32, Kastamonu'da 46, Ermenek'te 77, Erzincan'da 49, Kütahya'da ise 50 kursiyere sertifikaları verildi.

Yarı maraton bizden sorulur

İlk kez uluslararası bir şampiyonaya kapılarını açan Kosova'nın başkenti Priştina'daki Balkan Yarı Maraton Şampiyonası'nda altın madalyalar geçen yıl olduğu gibi yine Türkiye'nin oldu. Yarışta Serkan Kaya ve Şeyma Yıldız şampiyonlukları kazanan isimler oldular.

Erkeklerde mücadeleyi Kenyalı Benard Matheka 1:05:53 ile kazanırken, milli atlet Serkan Kaya 1:07:43'lük derecesiyle genel sıralamada dördüncü sırayı aldı. Balkan Şampiyonası klasmanında ilk sırada bulunan Kaya, Bulgaristan'dan Mustafa Şaban'ın önünde altın madalyaya ulaştı. Genel sıralamada sekizinci olan Ömer Alkanoğlu da Balkan Yarı Maraton üçüncülüğünü elde etti.

Kadınlarda ise iki Kenyalı atletin arkasında 1:18:32 koşarak üçüncü olan Şeyma Yıldız, Balkan Yarı Maraton'da zafere ulaştı. Bu yarışta, Fadime Suna Çelik de 1:21:24 ile Balkan üçüncülüğünü elde etti. Her iki dalda da takım kupaları, ikişer atletiyle podyuma çıkan Türk Milli Takımı'nın oldu.

Topsakal, 96 yaşında vefat etti

Eski milli sporculardan maraton şampiyonu Hüseyin Topsakal, 96 yaşında Ankara'da 8 Mayıs 2017 günü vefat etti. 1921 Elazığ doğumlu Topsakal, 5000 metre, 10,000 metre ve maraton dallarında şampiyonluklar yaşarken, 40 kez milli formayı giymişti. Balkan ve Akdeniz Şampiyonalarında dereceler elde eden milli sporcu Hüseyin Topsakal, vefatından önce üç hafta hastahanede yoğun bakımda kalmıştı.

Mayıs ayı içinde ayrıca eski milli atletlerden 1975 yılı 100 metre Türkiye ikincisi Fersan Oğulbulan, ve bir dönem Konya'da atletizm il temsilciliği yapan 81 yaşındaki milli sporcu İsmail Serim de yaşama veda etti.

Kaçkarlar'da 300 atlet

Atletizm Federasyonu'nun faaliyet takvimindeki 2017 Türkiye Dağ Koşusu Şampiyonası, Doğu Karadeniz'in en güzel köşelerinden Artvin'de yapıldı. Yıldızlar, gençler ve büyüklerde 300 atletin yarıştığı şampiyonada 4, 8 ve 12 kilometrelik parkurlarda müsabakalar gerçekleştirildi.

Büyük erkeklerde Diyarbakır'dan Osman Çelik, 49:27'lik derecesiyle ikincinin 33 saniye önünde şampiyon olurken, büyük kadınlarda Karaman'dan Zühal Kaya 41:08 ile ipi göğüsleyen isimdi. Gençlerde Selma İsot ve Ahmet Alkanoğlu, yıldızlarda ise Selma Oysal ve Yusuf Matur şampiyonlukları aldılar.

Başkan Çintimar'ın acı günü

Türkiye Atletizm Federasyonu Başkanı Fatih Çintimar'ın kayınvalidesi Aynur Aydın, 18 Temmuz 2017 Salı günü Erzurum'da hayatını kaybetti. Bir süredir tedavi gören Aydın'ın Narmanlı Camii'nden kaldırılan cenazesine spor ve siyaset dünyasından çok sayıda isim ve kalabalık bir vatandaş topluluğu katıldı. Türkiye Atletizm Federasyon olarak Fatih Çintimar ve değerli eşine baş sağlığı, merhumeye ise Allah'tan rahmet diliyoruz.

Yarı Maraton Ligi sonuçlandı

Bu yıl iki ayak olarak tertip edilen Türkiye Yarı Maraton Ligi, Samsun 19 Mayıs Yarı Maratonu'yla noktalandı. Ligi erkeklerde İstanbul Büyükşehir Belediyesi, kadınlarda ise Bursa Büyükşehir Belediyesi zaferle noktaladı.

İlk etabı İstanbul Yarı Maratonu'nda gerçekleşen Türkiye Yarı Maraton Ligi'nin finali 13 kulübün katılımıyla Samsun'da yapıldı. 19 Mayıs kenti Samsun'daki uluslararası yarı maraton kapsamında düzenlenen ligin finali, yoğun yağmur altında koşuldu. Erkeklerde ilk kademeyi lider geçen İstanbul Büyükşehir Belediyesi, Vedat Günen, Muzaffer Bayram ve Cihat Ulus üçlüsüyle toplamda 3:21:36'lık bir zaman yakaladı. İki etap toplamında 6:36:12 yapan İBB, ikinci sıradaki İstanbul Beştelsiz Spor Kulübü'nün yaklaşık altı buçuk dakika önünde birinciliği aldı. Ligde üçüncü sıra ise Galatasaray'ın oldu.

YARI MARATON LİGİ

ERKEKLER	
1. İstanbul BŞB	6:36:12
2. Beştelsiz SK	6:42:48
3. Galatasaray	6:48:22
KADINLAR	
1. Bursa BŞB	7:36:42
2. Kasımpaşa SK	8:13:48
3. Beşiktaş JK	9:02:05

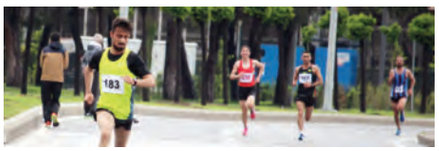

Kadınlar Ligi'nde ise tamamı milli atletlerden oluşan güçlü Bursa Büyükşehir Belediyesi, şampiyonluğunu zorlanmadan ilan etti. Samsun'daki yarışta Sebahat Akpınar, Fadime Çelik, Fatma Demir ve Nuran Satılmış ile yarışan Bursa takımı, 7:36:52'lik toplam zamanla ligi zirvede tamamladı. Ligde ikincilik Kasımpaşa Spor Kulübü'nün, üçüncülük ise Beşiktaş'ın oldu.

Wings For Life yine coşturdu

Omurilik felçlilerinin tedavi araştırmalara kaynak bulmak amacıyla kurulan Wings For Life Vakfı'nın düzenlediği Dünya Koşusu'nun Türkiye ayağı 6 bin kişinin katılımıyla 7 Mayıs tarihinde İzmir'de yapıldı. 24 ülkede eş zamanlı olarak başlayan koşu Kültürpark Lozan Kapısı'ndan start aldı. İzmir'deki koşuda, 35 tekerlekli sandalyeli sporcu da yarıştı.

Giresun ve Çorum yola döküldü

Bu yıl üçüncüsü yapılan Giresun Aksu Yarı Maratonu ve 10 Kilometre Koşusu, "kirazın ve fındığın başkentinde" 14 Mayıs 2017 tarihinde gerçekleşti. Giresun Liman sahasında koşucularımızı bir araya getiren yarış kapsamında 4-12 yaş grubuna yönelik çocuk maratonu da yapıldı. Giresun'daki yarı maratonu erkeklerde Olimpik atlet Ercan Muslu (1:08:48), kadınlarda ise Zühal Kaya (1:29:32) kazandı.

14 Mayıs günü ise Çorum'da 3. Hitit Koşusu heyecanı yaşandı. 1600 atletin katıldığı yarışmada birincilikleri erkeklerde Kenya'dan Kiplimo Kimutai, kadınlarda ise Etiyopya'dan Meskerem Seyfu kazandı. Türk atletler sıralamasında ise erkeklerde Mert Girmalagesse kadınlarda ise Sebahat Akpınar ipi göğüsledi.

Ramil Guliyev'in Diamond Lig zaferi

Milli atlet Ramil Guliyev, bu sezon 200 metrede tutturduğu galibiyet serisini Paris Diamond Lig'de kazandığı yarışla sürdürdü. Devlerin arenası Diamond Lig'de ilk kez yarış kazanan Avrupa ikincisi Ramil Guliyev, Paris'teki 200 metre mücadelesini 20.15'lik derecesiyle birinci bitirirken, Hollandalı Churandy Martina 20.27 ile ikinci, Jamaikalı Rasheed Dwyer da 20.45 ile üçüncü sırayı aldı. Ramil, 2017'de çıktığı tüm 200 metre mücadelelerini kazanma başarısı gösterdi. Guliyev, bu yıl ayrıca 100 metrede de 10 saniye barajını yıkan tarihteki üçüncü beyaz sprinter olma ayrıcalığına erişmişti.

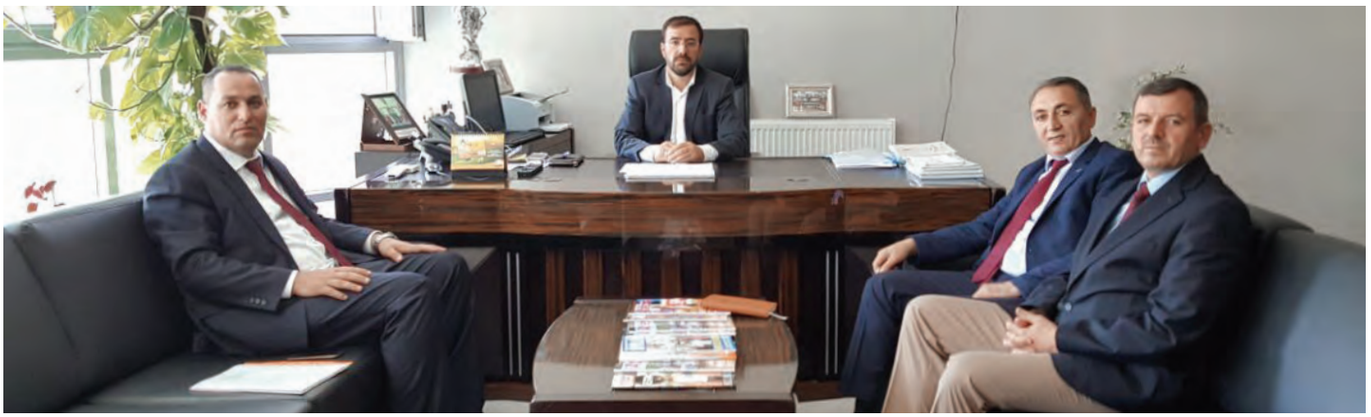

Atletizm Lisesi projesi hayata geçiyor

Yarış değil şölen

İstanbul Büyükşehir Belediyesi Spor AŞ tarafından düzenlenen İstanbul Çocuk Maratonu şölen havasında gerçekleştirildi. Bu yıl üçüncüsü 10 bine yakın çocuğun katılımı ile 14 Mayıs Pazar Anneler Günü'nde Maltepe Sahil Şehir Parkı'nda yapıldı. Etkinlikte 0-3, 4-5, 6-7, 8-10 ve 14-15 yaş kategorilerinde çocuklar parkura çıkarken, 4-5 yaş ve altı çocuklar anne-babalarıyla birlikte, üst yaş kategorilerindeki çocuklar ise rehber koşucular eşliğinde koştu. Çocukların ellerinden tutarak parkurda yerlerini alan aileler renkli görüntüler oluşturdu.

Türkiye Atletizm Federasyonu Başkanı Fatih Çintimar'ı ziyaret eden Erzincan Spor Şube Müdürü Fatih Çöpür ve Erzincan Tematik Spor Lisesi Müdürü Hayati Doğan, okullarıyla ilgili görüş alışverişinde bulundular. TAF Genel Sekreteri Fahrettin Yıldız'ın da bulunduğu toplantıda gelecek eğitim yılına dair planlama yapılırken, Türkiye'deki spor liselerinin 'tematik' hale getirilmesine paralel olarak Erzincan Spor Lisesi'nde atletizm ve badminton branşlarına ağırlık verilmesi karara bağlandı.

Bu bağlamda üzerine düşenleri memnuniyetle yapmaya hazır olduklarını söyleyen TAF Başkanı Fatih Çintimar, Erzincan Spor Lisesi'ne atletizmle ilgili her türlü malzeme desteğini vermeye hazır olduklarını belirtti. Başkan Çintimar, toplantıda "Bu konuya çok önem veriyoruz. Bu okul, Atletizmin tüm branşlarının yapıldığı bir merkez olacak ve tesisleşerek Türkiye'de örnek bir çalışma yapacağız" dedi.

Önümüzdeki 2017-2018 eğitim öğretim yılında Erzincan Tematik Spor Lisesi'ne 60 öğrenci alınacak.

Başkan, dopingle mücadeleyi anlattı

Ankara Üniversitesi İletişim Fakültesi'ndeki Dopingle Mücadele Medya Atölyesi'ne konuk olarak katılan TAF Başkanı Fatih Çintimar, öğrencilere dopingle mücadeleyi anlattı.

Türkiye Atletizm Federasyonu Başkanı Fatih Çintimar, Ankara Üniversitesi İletişim Fakültesi'nin organize ettiği dört günlük atölye ve seminer çalışmasına konuk oldu. Dopingle Mücadelede Medya isimli atölyeye Türkiye Anti-Doping Ajansı (TADA) Başkanı Prof. Dr. Rüştü Güner ile birlikte konuşmacı olarak katılan Çintimar, dopingle mücadelede gelinen noktayı anlattı.

Kendi sporculuk döneminden ve günümüzde yaşananlardan örnekler veren Fatih Çintimar, TAF olarak son dört yılda atletizmden dopingin kökünü kazımak için yaptıkları çalışmalara vurgu yaptı. Dopingin sadece polisiye önlemlere bitmeyeceğini ifade eden Çintimar, bu konuda velilere ve antrenörlere de iş düştüğünü bildikleri için eğitim ve bilinçlendirme çalışmalarına ayrı bir önem verdiklerini söyledi.

Prof.Dr. Rüştü Güner ise katılımcılara doping testleri ile ilgili teknik detaylar verdikten sonra Türkiye'deki mücadeleyi özetledi. TADA verilerini izleyicilerle paylaşan Güner, atletizmde son dört çok büyük bir aşama kaydedildiğini ve doping oranının %13'lerden binde 3'e gerilediğini anlattı. Güner, bu sayede atletizmin imajının da düzeldiğini ifade etti.

Aroma Dağ Koşusu'nda 168 atlet

Antalya'nın Akseki ilçesinde geleneksel hale gelen Aroma sponsorluğundaki Türkiye Dağ Koşusu Şampiyonası'nda bu yıl 168 atlet yarıştı. 1 Temmuz günü sıcak bir havada yapılan yarışmada atletler büyük bir mücadele sergilerken büyük erkeklerde Ferhat Bozkurt, 12.6 kilometrelik parkuru 51:41'lik derecesiyle birinci tamamladı. Yarışta Ramazan Karagöz ikinci, Nuri Kömür ise üçüncü sırayı aldı.

Büyük kadınlarda ise müsabaka Yayla Kılıç'ın zaferiyle sonuçlandı. 20 yaşındaki Yayla, Nursel Karataş'ın yaklaşık yarım dakika önünde 1:04:47'lik derecesiyle mutlu sona ulaştı. Yarışta Zuhal Kaya üçüncü oldu.

10. Aroma Dağ Koşusu'nda gençler birincilikleri milli atletler Nurkan Dağtekin ve Bahar Atalay'a gitti.

Erzurum kampında İngilizce dersi

Şampiyonalarda yarışan atletlerin en azından derdini anlatacak kadar İngilizce bilmesi için pilot uygulama başlatan Türkiye Atletizm Federasyonu, bu çalışmanın ilk örneğini Erzurum'da gerçekleştirdi. Erzurum'da farklı şampiyonalar için kamp yapan mesafe ve yürüyüşçüler, TAF'ın yeni eğitim programı çerçevesinde İngilizce dersleri aldılar. Derse konuk olan TAF Başkanı Fatih Çintimar, bu sistemi geliştirerek atletlerin dil öğrenmesine katkı yapmayı hedeflediklerini söyledi.

BAKÜ'de Türkiye sesleri

Azerbaycan'da yapılan İslami Dayanışma Oyunları'nda Ay-yıldızlı takım 21 madalya ile en çok kürsüye çıkan ülke oldu. Ramil Guliyev'in iki altın kazandığı, Eda Tuğsuz'un Türkiye rekoruyla dünya listesinin zirvesine çıktığı, sırıkla atlamada Milli Takım'ın iki altın birden kazandığı oyunlarda beş gün boyunca yaşananları özetledik.

Uğur KÜÇÜK

Dünyanın dört bir köşesindeki müslüman ülkelerden gelen 5000'in üzerinde sporcunun yarıştığı 4. İslami Dayanışma Oyunları, 12-22 Mayıs tarihleri arasında Bakü'de gerçekleşti. 56 ülkenin katıldığı oyunlarda 21 farklı spor dalında yarışma yapıldı. Oyunlarda bazı paralimpik yarışmalar da, ana spor branşının içine dahil edilerek müsabaka programında yer aldı.

2015 Avrupa Oyunları'na ev sahipliği yapan Bakü Olimpik Stadı'ndaki atletizm yarışmalarında ise 47 ülkeden 428 atlet boy gösterdi. 14 paralimpik dalı da dahil olmak üzere toplam 54 ayrı şampiyonluk mücadelesinin verildiği atletizmde Türkiye, en fazla madalya kazanan ülke oldu.

Ağırlıkla Azeri atletlerin kazandığı paralimpik atletizm bir kenara bırakıldığında, atletizm-

Azerbaycan doğumlu milli atlet Ramil Guliyev, Bakü 2017'nin en başarılı ismi oldu.

3

Ramil Guliyev, İslami Dayanışma Oyunları'nda atletizm yarışmalarını iki altın, bir gümüş madalya ile tamamladı.

deki 40 şampiyonluk unvanının (sırıkla atlamada Türkiye iki birincilik aldığı için 41 altın verildi) 11'i Bahreyn'in, 9'u Türkiye'nin olurken, Fas da 6 altın madalya elde etti. Ancak toplam madalya sayısında Türkiye, 9 altın madalyanın yanına eklediği 8 gümüş ve 4 bronz ile 21'e ulaştı ve Bahreyn'in önünde en çok madalya elde eden ülke oldu. Paralimpik madalyalarıyla birlikte oluşan tabloda da Türkiye 23 madalya ile en çok podyum gören takım unvanını bırakmadı.

RAMİL DAMGA VURDU

Azerbaycan'daki oyunlarda Türkiye takımının ilk şampiyonluğunu getiren Ramil Guliyev, beş gün boyunca en çok dikkat çeken isimlerin başındaydı. Bakü doğumlu Guliyev, son dört yılda Türkiye formasıyla elde ettiği başarılara İslam Oyunları'nda yenilerini ekledi.

200 metre Avrupa ikincisi unvanı bulunan Ramil Guliyev, Bakü'de 100 metre seçmesinde 10.40, yarı finalinde ise 10.31 koşarak finale kaldı.

Final mücadelesinde 10.06 ile finişe gelen Ramil, Bahreyn'in Jamaika kökenli atleti Andrew Fisher'i 0.10 saniye geride bırakarak 100 metrede altın madalyayı Türkiye'ye getirdi. Yarışta üçüncülük Umman'dan Barakat Al Harthi'ye gitti.

100'ün ardından asıl branşı 200'e çıkan Ramil, bu dalda da galibiyete uzanırken zorlanmadı. Seçmeyi 21.33 ile ilk sıradan geçen milli atlet, yarı finalde 20.99 koşarak finale yazıldı. Ramil, 7 numaralı kulvarda start aldığı finalde ise 20.08 yaparak rakiplerinin bir hayli önünde altın madalyaya uzandı. Finişte Ramil'in yarım saniye arkasında kalan Bahreynli Salem Eid Yakup 20.56 ile ikinci, Guyana'dan Winston Ge-

Eda Tuğsuz, milli takım kafilesine büyük sevinç yaşattı.

orge 20.62 ile üçüncü olabildi.

Guliyev'in boynuna geçirdiği üçüncü madalya ise gümüştü. 4x100 finalinde Yiğitcan Hekimoğlu, İzzet Safer, Emre Zafer Barnes ile birlikte yarışan ve son ayağı koşan Ramil, finişte Bahreyn'in sadece yüzde bir (0.01) gerisinde kaldı. Türkiye takımı 39.56'lık derecesiyle ikinciliği kutlarken, Ay-yıldızlıların kulvar ihlali nedeniyle diskalifiye edildiği ekrana yansıdı. Ancak Ramil'in kız arkadaşı Margarita Dugina'nın tribünden çektiği video ile itiraz eden Milli Takım yönetimi, giden madalyayı geri getirdi. Ay-yıldızlı ekibin sonucu yeniden yerine koyuldu ve Bahreyn'in ardından gelen ikincilik iade edildi.

EDA'DAN SÜPER DERECE

Oyunların üçüncü gününde 20 yaşındaki ciritçi Eda Tuğsuz, ilk hakkında 67.21'lik atışıyla kendisine ait Türkiye rekoruyla birlikte Avrupa U23 rekorunu da tarihe gömdü. Geçen yıl Türkiye rekorunu 56.90'dan alan Eda, bu dereceyi bir buçuk yıl gibi bir zaman içinde 10 metreden fazla geliştirmiş oldu.

Eda ve antrenörü Fatih Avan'ın tebrik edenler arasında yarışmayı izleyen Spor Genel Müdürü Mehmet Baykan, Genel Müdür Yardımcısı Murat Kocakaya, TAF Başkanı Fatih Çintimar da vardı. Baykan ve Kocakaya, Eda'yı uzun süre ayakta alkışladılar. Genç atlet de tribüne çıkarak, yöneticilerin her birine kendisine verdikleri imkanlardan dolayı tek tek teşekkür etti.

Dünyada yılın en iyi atışı olarak listenin zirvesine yerleşen Tuğsuz, 2001 yılından kalma

> BAKÜ'DEKİ İSLAMİ DAYANIŞMA OYUNLARI'NIN ÜÇÜNCÜ GÜNÜNDE 20 YAŞINDAKİ EDA TUĞSUZ, CİRİT ATMADAKİ 67.21'LİK ATIŞIYLA AVRUPA U23 VE TÜRKİYE REKORU KIRARKEN, DÜNYA LİSTESİNDE DE ZİRVEYE YERLEŞTİ.

Nikolett Szabo'nun 64.62'lik Avrupa U23 rekorunu iki buçuk metre aştı.

Cirit atma yarışmasında Eda Tuğsuz'un ardından ikincilik 49.15 ile İranlı Sahar Ziaesisakht'ın olurken, bir başka milli atlet Berivan Şakır da bronz madalyaya ulaştı. Berivan, son hakkındaki 48.74 ile üçüncülüğün sahibi oldu.

Çekiç atmada Eşref Apak, dördüncü hakkındaki 74.32'lik atışıyla altın madalyayı alırken, Özkan Baltacı da 74.13 atarak gümüş madalyaya uzandı. Böylece Türkiye iki atletiyle yapma başarısı gösterdi. İlk gün yapılan kadınlar çekiçte ise Kıvılcım Kaya-Salman, 75.29 ile birinci olan Azeri Hanna Sydan'ın arkasından ikinciliği aldı. Kaya-Salman 67.41 atıp gümüş madalyayı elde ederken, Tuğçe Şahutoğlu

Eşref Apak

Ümit Sungur

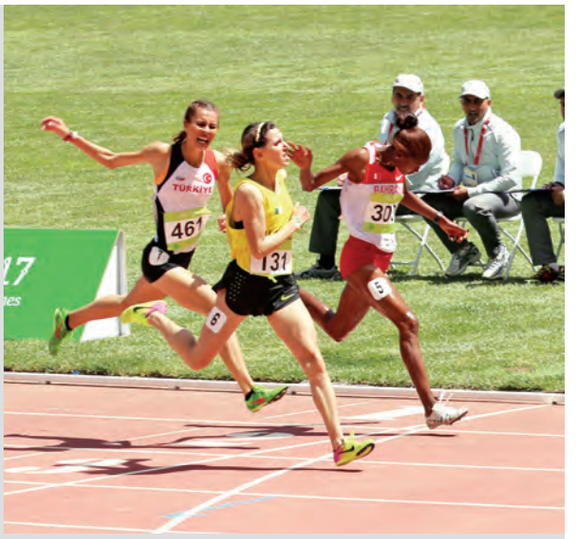

67.41 ile dördüncülükte kaldı.

Türkiye'nin en kariyerli atletlerinden Emel Dereli, madalya koleksiyonuna Bakü'de İslam Oyunları ikinciliği ekledi. Kamerun'dan Auriol Dongmo ile çekişen Dereli, 17.62'lik derecesiyle müsabakayı ikinci sırada noktalarken, rakibinin 13 santim gerisinde kaldı.

Yarışmaların kapanış günündeki erkekler gülle atma müsabakasında Avrupa Atmalar Kupası şampiyonu Osman Can Özdeveci altın madalya elde etti. Osman Can, 19.83'lük atışıyla kendisine ait Türkiye U23 rekorunu egale ederken, ikinciye 27 santimetre fark yaparak altın madalyaya uzandı.

BİR YARIŞMA, İKİ ALTIN

İkinci gün yapılan kadınlar sırıkla atlama mücadelesi ilginç bir şekilde son buldu. Türkiye'nin iki yıldız atleti Demet Parlak ve Buse Arıkazan'ı yapılan atlayışlar ayıramayınca, Ay-yıldızlı takıma iki altın birden geldi.

Türkiye rekortmenleri Buse Arıkazan ve Demet Parlak'ın rakiplerinin çok üzerinde birbirleriyle çekiştikleri müsabakada 3.80, 4.00 ve 4.15'i ilk haklarında geçtiler. Ardından Türkiye rekoru derecesi olan 4.35'i isteyen iki genç atlet, bu yüksekliği üçer denemede aşamadılar. Aynı atlayış sırasına sahip iki atlet, baraj atlayışı istemeyince gümüş madalya verilmeyip birincilik iki atlete birden yazıldı. Böylece kural gereği, gümüş verilmeyen yarışmada Türkiye'nin toplamına iki altın eklendi. Yarışmada üçüncülüğü Tunus'tan Syrine Balti 3.70 ile kazandı.

Sırıkta Demet Parlak ve Buse Arıkazan (yanda) altın madalyayı paylaşırken, 100 metrede finale çıkan Mizgin Ay'ı (altta sağda) ilk kutlayan takım arkadaşı Nimet Karakuş oldu.

Avrupa şampiyonu Yasemin Can, Bakü'de iki madalya kazanan isimler arasındaydı. 5000 metre finalinde Bahreynli Ruth Jebet ile girdiği yakın finişte saniyenin 0.09'u farkla gümüşe razı olan Yasemin, 14:53.50'lik performansıyla kürsüdeydi. Can, 10,000 metreyi ise beklendiği gibi 31:18.10 ile Bahreynli Rose Chelimo'nun önünde zirvede tamamlamayı bildi. Erkekler 10,000 metrede yarışan Kaan Kigen Özbilen de 27:41.99 ile milli takıma gümüş madalya getirdi ve Londra barajı aştı.

Bakü'de milli takımın dikkat çeken isimlerinin başında 17 yaşındaki Mizgin Ay vardı. Büyüklerde ilk ciddi sınavına Bakü'de çıkan Mizgin, Türkiye U18 rekorunu iki kez geliştirdiği Bakü'den iki madalya ile döndü.

100 metredeki 26 katılımcı arasındaki en genç ikinci isim olan 2000 doğumlu Mizgin, seçmede 11.73 ile en iyi ikinci dereceyle Türkiye yıldızlar rekorunu kırıp tur atladı. Yarı finalde 11.84 yapan Mizgin, finalde ise 11.71 koşarak adını üçüncülüğe yazdırdı ve aynı günün sabahında kırdığı rekoru geliştirme başarısı gösterdi. Bu dalda finalde mücadele eden Nimet Karakuş ise 11.87 koşarak yedinci oldu.

Mizgin, 200 metrede seçmede 24.26, yarı finalde 24.34 yaparken, final yarışında 24.14 ile altıncı sırayı elde etti. Bu yarışta altın madalyanın sahibi, 22.95 koşan Nijerya kökenli Bahreynli Ofonime Odiong'tu.

4x100 metrede takım diskalifiye olduğu için madalya şansını kullanamayan Ay, 4x400'de yer aldığı ekiple bir kez daha podyuma çıkmayı bildi. Bahreyn ve Nijerya'nın ardından 3:41.29 ile üçüncü olan takımın ilk ayağını koşan Ay, ikinci madalyasına ulaştı. Bu yarışta batonu Mizgin ile birlikte Elif Gören, Büşra Yıldı-

rım ve Meryem Akdağ taşıdılar.

4x400 TAKIMI İPİ GÖĞÜSLEDİ

Milli Takım'ın Bakü'deki altınlarının sonuncusunu 4x400 bayrak takımı elde etti. 400 metrenin bireysel finalinde 46.82 ile beşinci olan Batuhan Altıntaş ve seçmede 46.64 koşmasına karşın finale kalamayan Yavuz Can'ın sürüklediği ekip, bayrak yarışında Enis Ünsal ve Sinan Ören ile birlikte koştu. Ünsal, Altıntaş, Ören ve Can sıralamasıyla yarışan Türkiye, 3:06.83'lük finişiyle adını zirveye yazdırdı.

Geçtiğimiz yıl pistlere dönen eski Avrupa şampiyonu engelci Nevin Yanıt-Baltacı, 100 metre engellide adını podyuma yazdırdı. En iyisini (13.55) koşan Beninli atlet Odile Ahouanwanou'nun arkasında 13.71 ile ikinciliği alan Nevin, gümüş madalya elde etti. 800 finalinde dördüncü olup madalyayı kaçıran Meryem Akdağ ise 1500'de 4:19.91 yaptı ve Faslı Rababe Arafi'nin peşinden Türkiye'ye gümüş madalya getiren bir başka isim oldu.

Yedi atletin yarışığı 3000 metre su engelli erkeklerde Aras Kaya, 8:32.68 ile bronz kazanırken, aynı branşın kadınlar finalinde Türkiye madalya alamadı. Bahreynli dünya rekortmeni Ruth Jebet'in sürüklediği ve 9:15.41 ile kazandığı yarış hayli hızlı bir müsabakaya sahne olurken, yarıştaki iki milli atlet dünya şampiyonası barajı geçme başarısı gösterdi. Tuğba Güvenç, 9:26.09 ile en iyisini yaptığı yarışta bronz madalyayı burun farkıyla Bahreynli Tigres Mekonen'e bıraktı. Özlem Kaya ise 9:41.27 koşarak altıncı oldu ama 9:42.00'lik Londra barajını yakaladı.

Kadınlar üç adımda madalya beklenen isimlerden Cemre Bitgin, ikinci hakkındaki 12.63'lük derecesini geliştiremeyince ilk üçe giremedi. Bitgin, 13.05 ile altın madalyanın verildiği bu dalda dördüncülüğü alabildi.

Erkekler 5000 metrede altın-gümüş Fas'ın olurken, milli takımın madalya beklentilerinden Ali Kaya dördüncü, Ramazan Özdemir ise dokuzuncu sırayı aldı. Ali, orta hızda bir yarışa sahne olan finalde 13:30.24 koşarken, Ramazan 13:37.58 ile finişe geldi.

400 metre engelli kadınlar finalinde yarışan Türk atletlerinden Elif Gören 57.58 ile dördüncü, Büşra Yıldırım ise 59.92 ile yedinci sırayı elde etti. Üç adım atlama erkekler finalinde yarışan Aşkın Karaca da 15.84 ile altıncı sırada müsabakayı tamamladı.

Türkiye, 45 atletle katılıp 21 madalya elde ettiği Bakü 2017'de ilk yedi içinde gördüğü 46 sonuçla puan sıralamasında birinciliği elde etti. Toplam 272 puan yapan Türkiye'yi 209 puanla Bahreyn, 147.5 puanla da Azerbaycan takip etti.

Öte yandan görme engelliler ve ortopedik engelliler kategorilerinden seçilen kısıtlı sayıda branşla yapılan para-atletizm mücadelelerinde de Türkiye iki madalya aldı. Görme engellilerin yarıştığı T12 sınıfı 400 metrede Oğuz Akbulut, 50.73'lük derecesiyle bronz madalya alırken, Akbulut'un da koştuğu 4x100 takımı ise İran'ın ardından gümüş madalyaya uzandı.

BAKÜ 2017 ATLETİZM MADALYA TABLOSU

TAKIMLAR		A	G	B	T
1. BRN	Bahreyn	11	5	3	19
2. TUR	**Türkiye**	**9**	**8**	**4**	**21**
3. MAR	Fas	6	2	5	13
4. AZE	Azerbaycan	2	2	1	5
5. KSA	Suudi Arabistan	2	1	1	4
6. ALG	Cezayir	1	2	3	6
7. UZB	Özbekistan	1	2	2	5
8. CMR	Kamerun	1	1	2	4
9. QAT	Katar	1	1	1	3
10. GAM	Gambiya	1	1	0	2
11. SEN	Senegal	1	1	0	2
12. BEN	Benin	1	0	1	2
13. IRQ	Irak	1	0	1	2
14. MOZ	Mozambik	1	0	1	2
15. GBS	Gine-Bissau	1	0	0	1
16. SYR	Suriye	1	0	0	1
17. NGR	Nijerya	0	3	1	4
18. IRI	İran	0	2	2	4
19. TUN	Tunus	0	2	1	3
20. GUY	Guyana	0	1	2	3
21. DJI	Cibuti	0	1	1	2
22. PAK	Pakistan	0	1	1	2
23. SUR	Surinam	0	1	1	2
24. UGA	Uganda	0	1	0	1
25. INA	Endonezya	0	1	0	1
26. OMA	Umman	0	0	2	2
27. CIV	Fildişi Sahili	0	0	1	1
28. KGZ	Kırgızistan	0	0	1	1
29. MAS	Malezya	0	0	1	1
30. UAE	B.A.E	0	0	1	1

PARA-ATLETİZM MADALYA TABLOSU

TAKIMLAR		A	G	B	T
1. AZE	Azerbaycan	8	2	3	13
2. IRI	İran	3	5	4	12
3. UZB	Özbekistan	2	1	1	4
4. MAR	Fas	1	1	3	5
5. INA	Endonezya	0	3	0	3
6. TUR	**Türkiye**	**0**	**1**	**1**	**2**
7. JOR	Ürdün	0	1	0	1
8. EGY	Mısır	0	0	1	1

4x400 takımı (soldan sağa): Yavuz Can, Sinan Ören, Enis Ünsal, Batuhan Altıntaş.

Osman Can Özdeveci

TÜRKİYE MİLLİ TAKIMI SONUÇLARI - BAKÜ 2017

ERKEKLER

Atlet	Dal	Seri	Sıra	Derece	Sonuç
Emre Zafer Barnes	100m	Seçme	2h5	10.33	Q
Emre Zafer Barnes	100m	YF	2s1	10.35	Q
Emre Zafer Barnes	100m	Final	6	10.45	
Ramil Guliyev	100m	Seçme	2h1	10.40	Q
Ramil Guliyev	100m	YF	1s3	10.31	Q
Ramil Guliyev	100m	Final	1	10.06	Altın
İzzet Safer	200m	Heat	1h4	21.30	Q
İzzet Safer	200m	YF	2s2	21.17	Q
İzzet Safer	200m	Final	5	21.12	
Ramil Guliyev	200m	Seçme	1h1	21.33	Q
Ramil Guliyev	200m	YF	2s3	20.99	Q
Ramil Guliyev	200m	Final	1	20.08	Altın
Batuhan Altıntaş	400m	Seçme	1h3	46.80	Q
Batuhan Altıntaş	400m	Final	5	46.82	
Yavuz Can	400m	Seçme	5h1	46.64	
Ramazan Özdemir	1500m	Final	7	3:52.51	
Ali Kaya	5000m	Final	5	13:30.24	
Ramazan Özdemir	5000m	Final	9	13:37.58	
Ali Kaya	10000m	Final	4	27:54.41	
Kaan Kigen Özbilen	10000m	Final	2	27:41.99	Gümüş
Mustafa Güneş	110H	Final	-	DNF	
Enis Ünsal	400H	Final	7	51.31	
Sinan Ören	400H	Final	-	DQ	
Aras Kaya	3000SC	Final	3	8:32.68	Bronz
Bayrak takımı - TUR	4x100m	Final	2	39.56	Gümüş
	Yiğitcan Hekimoğlu, İzzet Safer, E.Zafer Barnes, Ramil Guliyev				
Bayrak takımı - TUR	4x400m	Final	1	3:06.83	Altın
	Enis Ünsal, Batuhan Altıntaş, Sinan Ören, Yavuz Can				
Alperen Acet	HJ	Final	5	2.19	
Eşref Apak	HT	Final	1	74.32	Altın
Özkan Baltacı	HT	Final	2	74.13	Gümüş
Emin Öncel	JT	Final	4	75.42	
Alper Kulaksız	LJ	Final	6	7.55	
Ümit Sungur	PV	Final	4	5.20	
Osman Can Özdeveci	SP	Final	1	19.83	Altın
Aşkın Karaca	TJ	Final	6	15.84	

TÜRKİYE MİLLİ TAKIMI SONUÇLARI - BAKÜ 2017

KADINLAR

Atlet	Dal	Seri	Sıra	Derece	Sonuç
Mizgin Ay	100m	Seçme	1h3	11.73	Q
Mizgin Ay	100m	YF	3s2	11.84	Q
Mizgin Ay	100m	Final	3	11.71	Bronz
Nimet Karakuş	100m	Seçme	4h4	12.05	q
Nimet Karakuş	100m	YF	4s1	11.84	q
Nimet Karakuş	100m	Final	7	11.87	
Mizgin Ay	200m	Seçme	3h4	24.26	Q
Mizgin Ay	200m	YF	5s2	24.34	q
Mizgin Ay	200m	Final	7	24.14	
Nimet Karakuş	200m	Seçme	1h2	24.61	Q
Nimet Karakuş	200m	YF	4s1	24.40	
Büşra Yıldırım	400m	Seçme	4h2	56.64	
Elif Yıldırım-Gören	400m	Seçme	-	DSQ	
Emine Hatun Tuna	800m	Seçme	4h2	2:09.36	
Meryem Akdağ	800m	Seçme	2h3	2:06.00	Q
Meryem Akdağ	800m	Final	4	2:03.52	
Emine Hatun Tuna	1500m	Final	7	4:27.37	
Meryem Akdağ	1500m	Final	2	4:19.91	Gümüş
Büşra Nur Koku	5000m	Final	7	16:28.70	
Esma Aydemir	5000m	Final	5	32:57.57	
Yasemin Can	5000m	Final	2	14:53.50	Gümüş
Yasemin Can	10,000m	Final	1	31:18.20	Altın
Nevin Yanıt-Baltacı	100H	Final	2	13.71	Gümüş
Büşra Yıldırım	400H	Seçme	3h2	1:02.46	Q
Büşra Yıldırım	400H	Final	7	59.92	
Elif Yıldırım-Gören	400H	Seçme	2h1	58.60	Q
Elif Yıldırım-Gören	400H	Final	4	57.58	
Özlem Kaya	3000SC	Final	6	9:41.27	
Tuğba Güvenç	3000SC	Final	4	9:26.09	
Bayrak Takımı - TUR	4x100m	Final	-	DNF	
	Nevin Yanıt-Baltacı, Nimet Karakuş, Elif Yıldırım-Gören, Mizgin Ay				
Bayrak Takımı - TUR	4x400m	Final	3	3:41.29	Bronz
	Mizgin Ay, Elif Yıldırım-Gören, Büşra Yıldırım, Meryem Akdağ				
Berivan Şakır	DT	W	Final	-	NM
Elçin Kaya	DT	W	Final	6	46.84
Pınar Aday	HJ	W	Final	5	1.70
Sibel Çınar	HJ	W	Final	4	1.74
Kıvılcım Kaya Salman	HT	W	Final	2	67.41	Gümüş
Tuğçe Şahutoğlu	HT	W	Final	4	62.71
Berivan Şakır	JT	W	Final	3	48.74	Bronz
Eda Tuğsuz	JT	W	Final	1	67.21	Gümüş
Karin Melis Mey	LJ	W	Final	5	6.00
Buse Arıkazan	PV	W	Final	1=	4.15	Altın
Demet Parlak	PV	W	Final	1=	4.15	Altın
Elçin Kaya	SP	W	Final	9	10.05
Emel Dereli	SP	W	Final	2	17.62	Gümüş
Cemre Bitgin	TJ	W	Final	4	12.63

Pistin yeni gözdeleri

Yeni kuşağın fişek gibi iki temsilcisi, rekor üstüne rekor kırıyor. 100 metrenin Dünya Yıldızlar Şampiyonu Mizgin Ay ve 100 metre engellinin rekortmeni Şevval Ayaz, geleceğe bakıyor...

Nairobi'de tarih yazarak 100 metre gibi popüler bir dalda Dünya Yıldızlar Şampiyonu olan Mizgin Ay, son iki yılda listelerde kırılmadık rekor bırakmadı. Salonda 60 metreden açık sahada 400 metreye kadar sekiz farklı dalda tam 27 Türkiye rekoru bulunan Mizgin, Nairobi'de altın kazanınca tüm medyanın ilgi odağı oldu. Oysa ki, 2000 doğumlu genç atlet bir süredir atletizmle ilgili herkesin gözdesiydi...

Şevval Ayaz, atletizm kenti Mersin'den çıkan yeni bir şampiyon. 2015'te Çin'in Wuhan kentinde, geçen haziran ayında ise Fransa'nın Nancy kentinde iki kez liseler dünya şampiyonluğu elde etti. Nairobi'de 13.20 ile finale kaldı, ancak finalde beşinci engele takılıp düştü ve muhtemel bir madalyadan oldu.

Şevval, geçen yaz 100 metre engellide kırdığı yıldızlar Türkiye rekorunu bu yıl 13.75'ten 13.20'ye kadar indirdi. Salonla birlikte toplamda sekiz rekoru bulunan Ayaz da, kendi yaş grubunda dünyanın en iyileri arasında yer alıyor.

Fenerbahçe Kulübü'nün 17 yaşındaki iki atletinin müthiş dereceleri ve üst üste kırdıkları rekorlar, herkesin ilgisini çekiyor. Atletizmin imajı için de büyük önem taşıyan bu dereceler, TAF Başkanı Fatih Çintimar'ı hayli memnun etti.

Çintimar, "İki genç kızımızı başından itibaren yakından takip ediyorum. Hem Mizgin, hem Şevval büyük birer yetenek. Bu şekilde çalışmaya devam ederlerse, büyüklerde de dünyanın en iyileri arasında yer alacaklar. Pırlanta gibi iki kızımızın başarılarında hocaları ve kulüpleri kadar, bence ailelerinin de payı var. Onlar kızlarının arkasında durmasaydı, bu başarılar gelmezdi. Mizgin ve Şevval'in başarılarının başka ailelere de örnek olmasını diliyorum" dedi.

Mizgin Ay'ın antrenörü Muhsin Soysal ile Şevval Ayaz'ın antrenörü Fahri Özen'in de bu başarılarda ciddi katkısı bulunuyor. Her iki atletizm emektarına da bu yetenekleri spora kazandırdıkları için minnettar olmak gerekiyor.

TAF
TÜRKİYE

Bu çocuklar bir harika

Dünya Yıldızlar Atletizm Şampiyonası, Türk atletizminin geleceğinin parıldadığı bir organizasyona dönüştü. Dokuz finalistle tarih yazılan organizasyonda Ay-yıldızlı takım üç madalya aldı.

Kenya'da sonuncusu gerçekleşen IAAF Dünya U18 Atletizm Şampiyonası'nda Türkiye tarihi bir organizasyon geçirdi. Mizgin Ay, 100 metredeki dünya şampiyonluğu ile ülke spor gündemini sarsarken, Türk takımı organizasyonu üç madalya ile noktaladı.

Şampiyonaya 27 atletle giden Ay-yıldızlılarda Mizgin Ay 100 metrede şampiyon, 200 metrede ikinci olurken, Meryem Bekmez de 5000 metre yürüyüşte ikinciliği aldı. Türkiye, ilk sekiz arasına dokuz kez adını yazdırırken, rekorunu da geliştirdi. Milliler, önceki katılımlarında bir seferde en fazla üç kez ilk sekiz içinde yer alabilmişti.

1999'dan beri bir altın, üç gümüş madalya elde edebildiği dev organizasyonda bu defa üç madalya birden alan Milliler, sıralamayı ilk 10 ülke arasında noktaladı.

MİZGİN İKİ MADALYA ALDI

Milli Takım'ın genç yıldızı Mizgin Ay, 100 metrede dünya yıldızlar şampiyonluğuna ulaşırken, şampiyona tarihinde Türkiye'ye Emel Dereli'nin 2013'teki zaferinden sonra ikinci altın madalyayı getirdi.

Yarı finalde 11.57 ile kendisine ait Türkiye yıldızlar rekorunu yenileyerek finale çıkan Mizgin, şampiyonluk mücadelesinde 11.62 yaparak adını zirveye yazdırdı. Finalde Jamaikalı Kevona Davis ve Polonyalı Magdalena Stefanowicz ile çekişen Mizgin, finişte aynı dereceyi gerçekleştirdiği Stefanowicz'i foto-finişte saniyenin binde üç farkla (11.617'ye 11.620) geride bıraktı.

Cumhurbaşkanı telefonla kutladı

Cumhurbaşkanı Recep Tayyip Erdoğan, Dünya Yıldızlar Şampiyonası'nda 100 metreyi kazanarak tarih yazan 17 yaşındaki milli atlet Mizgin Ay'ı telefonla arayıp bizzat tebrik etti.

Genç yıldız Mizgin Ay'ın kazandığı 100 metre dünya şampiyonluğuna en üst düzeyde tebrik mesajları yağdı. Cumhurbaşkanı Recep Tayyip Erdoğan, Mizgin'i telefonla arayarak kutladı ve başarılarının devamını diledi. Cumhurbaşkanı Erdoğan, Mizgin'e 15 Temmuz'un yıl dönümünde bu mutluluğu yaşatıp Türk milletini gururlandırdığını ifade etti.

Başbakan Binali Yıldırım, Dışişleri Bakanı Mevlüt Çavuşoğlu, Gençlik ve Spor Bakanı Akif Çağatay Kılıç ve Cumhurbaşkanlığı Başdanışmanı Hamza Yerlikaya da Mizgin Ay'ı ayrı ayrı arayarak tebriklerini ilettiler.

Devlet büyükleri tarafından adeta tebrik yağmuruna tutulan 17 yaşındaki Türkiye rekortmeni ve dünya şampiyonu Mizgin Ay ise "Şampiyonluğu 15 Temmuz haftasında andığımız tüm şehitler ve gazilerimiz için kazandım. Onlara şükranlarımı sunuyorum. Sayın Cumhurbaşkanımıza, Başbakanımıza, Bakanlarımıza teşekkür ediyorum. Bu başarıyı kazanmamda emeği olan başta antrenörüm Muhsin Soysal ve kulübüm Fenerbahçe olmak üzere, federasyonumuza da minnettarım" diye konuştu.

Bu yıl Bakü'deki İslami Dayanışma Oyunları'nda büyüklerde üçüncülük kazanan Mizgin Ay, başarılarına müthiş bir zafer daha ekledi.

100 metrenin ardından 200'de de yarışan Mizgin Ay, seçmede 24.22, yarı finalde 23.85 koşarak son sekize yazıldı. Şampiyonluk mücadelesinde altıncı kulvarda boy gösteren Mizgin, 23.76'lık finişiyle Alman Talea Prepens (23.51) ve İspanyol Jael Bestue'nin (23.61) arkasında üçüncü oldu. İlk üç sıradaki atletlerin iyi derecelerini koştuğu yarışta Mizgin Ay da kendisine ait yıldızlar rekorunu 23.76'ya çekmiş oldu.

Milli Takım'ın genç yıldızı Mizgin Ay, 100 metrede dünya yıldızlar şampiyonluğuna ulaştı.

TÜRKİYE'NİN SONUÇLARI

ERKEKLER			
Branş	**Atlet**	**Derece**	**Finiş**
800m	Erdem Öz	1:58.84	h7
1500m	Burhan Görüroğlu	DSQ	-
3000m	Ayetullah Aslanhan	8:59.75	h10
3000m	M.Taha Tanas	9:26.37	h11
110eng	Atakan Güneş	DSQ	-
2000st	Murat Yalçınkaya	5:54.33	h3 - Q
2000st	Anıl Kalaycı	5:52.64	h3 - Q
2000st	Anıl Kalaycı	6:07.85	13
2000st	Murat Yalçınkaya	5:49.27	5
Gülle	Alperen Karahan	18.57	6
Cirit	Ömer Faruk Avan	63.38	11
Cirit	Abdullah Karataş	60.77	13
Disk	Burak Dertli	54.59	h12 - q
Disk	Burak Dertli	54.82	9
Çekiç	Batuhan Hızal	70.39	4
10000yür.	Azad Ertaş	46:40.96	19
10000yür.	Selman İlhan	45:33.70	15

KIZLAR			
Branş	**Atlet**	**Derece**	**Finiş**
100m	Melike Malkoç	12.42	h6
100m	Mizgin Ay	11.92	h1 - Q
100m	Mizgin Ay	11.57	s1 - Q
100m	Mizgin Ay	11.62	ALTIN
200m	Mizgin Ay	24.22	h2 - Q
200m	Mizgin Ay	23.85	s1 - Q
200m	Mizgin Ay	23.76	BRONZ
800m	Medine Ökte	2:21.72	h6
800m	Tuğba Toptaş	2:13.50	h5
800m	Tuğba Toptaş	2:12.39	s6
100eng	Şevval Ayaz	13.20	h1 - Q
100eng	Şevval Ayaz	DNF	-
100eng	Nefise Karatay	13.96	h5
2000st	Yonca Kutluk	7:02.20	9
Çekiç	Dünya Ezgi Sayan	64.61	h4 - Q
Çekiç	Dünya Ezgi Sayan	65.05	6
Üç adım	Esra Yılmaz	12.36	h8
Yüksek	Rümeysa Ökdem	1.79	4
Sırık	Mesure Tutku Yılmaz	4.00	4
5000yür.	Meryem Bekmez	22:32.79	GÜMÜŞ
5000yür.	Kader Dost	DNF	-

MERYEM'İN MÜCADELESİ

Geçen yılın Avrupa Yıldızlar şampiyonu yürüyüşçü Meryem Bekmez, Dünya Şampiyonası'nda da kürsüye çıkmayı başarırken, altın madalyayı kelimenin tam anlamıyla elinden kaçırdı.

Bekmez, son metrelerine kadar mücadele ettiği Ekvadorlu rakibi Glenda Morejon'a yarım saniye farkla geçildi. Son düzlükte atak yapan yıldızlarda sezon lideri Morejon varış çizgisine 22:32.30 ile gelirken, Meryem de 22:32.79 ile hemen arkasından yarışı tamamladı. Mücadelede üçüncülüğü 22:35.72 ile bireysel olarak yarışan Rus Elvira Khasanova elde etti.

Nairobi'de gelen iki madalya dışında millilerin elde ettiği finaller de kafileyi sevindirdi.

Üçüncü günde erkekler çekiç atmada yarışan Batuhan Hızal, 70.39'luk derecesi ile dünya dördüncüsü olurken, kızlar yüksek atlamada yarışan Rümeysa Ökdem, şanssız bir şekilde madalyayı kaçırdı. Ökdem, yarışmayı bronz madalyayı alan Alman Lavinja Jürgens ile aynı dereceyi (1.79) yaparak tamamladı; ancak ilk yüksekliği olan 1.65'i ikinci hakkında geçtiği için podyumun dışında kaldı.

Kenyalı atletlerin büyük başarı sağladığı erkekler 2000 metre su engellide Türkiye'den iki finalist yarıştı. Bu yarışta Balkan şampiyonu ve Avrupa listesinin ikinci sırasındaki Anıl Kalaycı, istediği sonucu alamazken, Murat Yaçınkaya en iyisiyle dünya beşincisi olma başarısı gösterdi. Murat, finalde 5:49.26 koşarak büyük başarı elde etti.

Gülle atmada bu yıl Türkiye yıldızlar rekoru kıran Alperen Karahan da Nairobi'de iyi bir yarışma çıkardı. Alperen, 18.57'lik derecesiyle dünya altıncılığına ulaştı. Sırıkla atlamada Mesure Tutku Yılmaz, ikinci hakkında geçtiği 4 metrelik atlayışıyla dünya yıldızlar dördüncüsü olurken, çekiç atmada Dünya Ezgi Sayan da en iyi derecesini 65.05'e yükselterek Nairobi'den altıncılıkla ayrıldı.

7

Dünya Yıldızlar Atletizm Şampiyonası'nda Türkiye'nin toplam madalya sayısı. Daha önce alınan dört madalyaya Nairobi'de eklenenler ile sayı yediye çıktı.

ŞEVVAL'İN ŞANSSIZLIĞI

Türkiye'nin bir başka yıldız atleti Şevval Ayaz da Türkiye rekoru kırarak adını 100 metre engelli branşında finale yazdırdı, ancak madalyaya aday gösterildiği şampiyonluk yarışında engele takılarak düştü.

Bu disiplinde Dünya Liselerarası Şampiyonası'nda altın alan Şevval, Dünya Yıldızlar Şampiyonası'nda da potansiyelini gösterdi ve seçme serisinde 13.20 koşarak birinci oldu. Bu dalda 13.32'lik eski rekoru 0.12 saniye geliştiren Şevval, final yarışında 6 numaralı kulvarda mücadeleye başladı. Startta biraz geriye düşen Ayaz, beşinci engelde atak yaptığı sırada takılarak yere düştü ve müsabakayı tamamlayamadı. Üzüntü içinde pisti terk eden Ayaz'ı takım arkadaşları teselli etti.

DÜNYA U18 ŞAMPİYONASI

ÜLKE	A	G	B	T
1. RSA - Güney Afrika	5	3	3	11
2. CHN - Çin Halk Cum.	5	2	4	11
3. CUB - Küba	5	2	1	8
4. KEN - Kenya	4	7	4	15
5. ETH - Etiyopya	4	3	5	12
6. GER - Almanya	3	5	5	13
7. JAM - Jamaika	3	2	3	8
8. FRA - Fransa	2	1	4	7
9. UKR - Ukrayna	2	1	2	5
10. TUR - Türkiye	**1**	**1**	**1**	**3**
11. ESP - İspanya	1	1	0	2
11. ECU - Ekvador	1	1	0	2
13. BRA - Brezilya	1	0	1	2
14. CZE - Çek Cum.	1	0	0	1
14. CHI - Şili	1	0	0	1
16. POL - Polonya	0	2	0	2
17. Bağımsız atletler	0	1	1	2
17. BLR - Belarus	0	1	1	2
19. TPE - Tayvan	0	1	0	1
19. LAT- Letonya	0	1	0	1
19. IND - Hindistan	0	1	0	1
19. CYP - Kıbrıs	0	1	0	1
19. BUL - Bulgaristan	0	1	0	1
19. GUY- Guyana	0	1	0	1
25. ROU - Romanya	0	0	1	1
25. TCS - Turks ve Caicos Adaları	0	0	1	1
25. COL - Kolombiya	0	0	1	1
25. LTU - Litvanya	0	0	1	1

Novi Pazar'da 16 MADALYA

Sırbistan'ın Novi Pazar kentindeki 70. Balkan Büyükler Atletizm Şampiyonası'na as kadroyla gitmeyen Türkiye, buna karşın 16 madalya almayı başardı.

Avrupa U23 ve Dünya Yıldızlar Şampiyonası ile aynı haftaya rastlayan Balkan Büyükler Atletizm Şampiyonası, 15-16 Temmuz'da Novi Pazar'da gerçekleşti. Yarışmalarda 39 atletle yarışan Türkiye, neredeyse 'yarım takım' ile Sırbistan'a gitmesine karşın 4 altın, 8 gümüş, 4 de bronz madalya çıkardı.

Balkan Şampiyonası'nda Romanya 8 altın, 7 gümüş, 8 bronz ile 23 madalyaya ulaşırken, Sırbistan 8 altın, 4 gümüş, 8 bronz ile en başarılı sonucunu aldı. Türkiye ise 16 madalyayla dördüncülüğü elde etti. Puan klasmanında ise Türkiye, erkeklerde Romanya'nın ardından 96 puanla ikinci, kadınlarda ise 86 puanla dördüncü oldu.

DUBLE ÜSTÜNE DUBLE

Milli Takım'da rekortmen sprinter Jak Ali Harvey, 100 ve 200 metrede şampiyonlukları kazanma başarısı gösterdi. 100 metrede 10.11 ile şampiyona rekorunu elinde bulunduran Harvey,

Çekiççi Özkan Baltacı, büyüklerdeki ilk Balkan birinciliğine Novi Pazar'da ulaştı.

Novi Pazar'da da aynı dereceyi yaptı ancak artı 2.2 rüzgar nedeniyle derece rekor egalesi olarak geçerli olmadı. Jak Ali, ertesi gün ise 20.56'lık derecesiyle 200 metreyi kazandı.

Jak Ali'nin dublesiyle üst üste dördüncü Balkan Şampiyonası'nda 100-200 metreler Türkiye'nin oldu. İlk olarak 2014'te Ramil Guliyev, 2015'te Harvey-Guliyev, 2016'da bir kez daha Ramil Guliyev ile bu disiplinleri altınla tamamlayan Türkiye, Novi Pazar'da üst üste dördüncü kez dubleye imza atmış oldu.

Şampiyonanın ilk finalinde Özkan Baltacı, çekiç atmada altın madalyayı kazandı. Daha önce Balkanlar'da iki gümüş, bir bronzu bulunan Özkan, bu kez 71.92'lik derecesiyle ikinciye dört buçuk metre fark yaparak altına uzandı.

Balkan Şampiyonası'nda Türkiye'nin kadınlardaki tek altını ise Elif Yıldırım Gören'den geldi. Elif, 58.67 koşarak bu dalda 2015'ten sonra bir defa daha Balkanlar'ın zirvesine çıktı. Aynı dalda yarışan Emel Şanlı ise 59.15 ile üçüncülüğü aldı.

İKİNCİLER LİSTESİ KABARIK

Çekiç atmada Tuğçe Şahutoğlu, 65.87'lik derecesiyle ikinci olurken, sırıkla atlamada da Buse Arıkazan 3.80 ile gümüş madalya kazandı. Kadınlarda pistteki madalyalar mesafe yarışmalarından geldi. Şeyma Yıldız 5000 metrede, geçen yılın 3000 metre ikincisi Fatma Demir bu kez aynı mesafenin su engelli versiyonunda, Sabahat Akdemir de 3000 metrede gümüş madalya kazandılar.

Erkeklerde ise Cihat Ulus, 5000 metrede 14:37.01 koşarak 3000'de ıskaladığı madalyayı boynuna geçirdi. Yarışı ikinci tamamlayan Cihat, böylece atletizm kariyerindeki altıncı Balkan büyükler madalyasını aldı. 1500 metrede Levent Ateş 3:51.16'lık dereceyle üçüncü kez Balkan ikincisi olurken, Bulgar Mitko Tsenov'a 0.25 saniye farkla boyun eğdi.

4

İki günlük şampiyonada dört atlet iki dalda madalya alma başarısı gösterdi.

110 metre engellide beş atlet yarışırken, Türkiye iki madalya birden aldı. Mustafa Güneş, son beş yılda dördüncü madalyasını 14.29'luk derecesiyle gümüş olarak kayda geçirirken, Batuhan Buğra Eruygun da 14.36 ile üçüncülüğü elde etti.

Balkan Atletizm Şampiyonası'nda 3000 metre su engellide koşan Resul Çevik, 9:06.18 ile ilk kez bu organizasyonda madalya alıp üçüncülüğü elde ederken, Hasn Basri Güdük de 800 metrede bronz madalya kazandı. Basri, 400 metreye de girip madalya alamadığı Balkan'da asıl disiplini olan 800'de 1:52.17 yaptı ve kürsüye çıktı.

Balkan Büyükler Atletizm Şampiyonası 12 yıl sonra Sırbistan'a gelirken, Novi Pazar kentindeki Hadzet Stadı da organizasyona ilk kez kapılarını açtı. Yarışmalarda tribünler tamamen dolarken, bu kentten çıkan ünlü orta mesafeci Amela Terzic, hemşehrilerinden büyük destek aldı. Amela, Novi Pazar'da hem 800'ü hem de 1500'ü kazanarak kalabalığı mutlu etmeyi başardı. Balkanlar'da en son 800-1500 dublesi, 2005 yılında Novi Sad'daki şampiyonada Rumen Corina Dumbravaen tarafından yapılmıştı.

Novi Pazar'da kadınlar 3000 metre ve 3000 metre su engelliyi kazanan Alina Baltoi (Romanya) ile 400 metre ve bayrakta altın alan Bianca Razor (Romanya), şampiyonada ikişer birincilik elde edebilen diğer isimlerdi. Bu yıl ENKA formasıyla Süper Lig'de de yarışan Razor, ayrıca 200 metrede de gümüş madalya kazandı.

2017 BALKAN ŞAMPİYONASI

ÜLKE	A	G	B	T
1. Romanya	8	7	8	23
2. Sırbistan	8	4	8	20
3. Yunanistan	6	11	2	19
4. Türkiye	**4**	**8**	**4**	**16**
5. Bosna-Hersek	4	2	1	7
6. Hırvatistan	4	1	0	5
7. Bulgaristan	3	5	4	12
8. Moldova	2	2	1	5
9. Kıbrıs RK	1	1	3	5
10. Arnavutluk	1	0	1	2
11. Slovenya	0	3	2	5
12. Karadağ	0	0	5	5
13. İsrail	0	0	2	2
14. Makedonya	0	0	2	2
15. Gürcistan	0	0	1	1

Hakettiğimizi alamadık

Avrupa 23 Yaş Altı Atletizm Şampiyonası'nın 20 yıllık tarihinde Türkiye en başarılı şampiyonalarından birini geçirmesine karşın beş dalda dördüncü sırada kalan takım beklenen podyum sayısına erişemedi. Tam 21 dalda final yapan Milliler'de Yasemin Can iki altınla organizasyona damga vurdu.

Uğur KÜÇÜK

Türkiye, yaz döneminin en çok önem verilen yaş grubu şampiyonalarından Avrupa 23 Yaş Altı Şampiyonası'nda 45 atletle katılım rekoru kırarken, toplamdaki 21 finaliyle de başka bir rekora imza attı. Milli Takım, Yasemin Can'dan gelen iki altın ve Büşra Nur Koku'nun bronz madalyasıyla yetinirken, az farkla kaçan madalyalar can sıktı.

Şampiyonanın madalya favorilerinden Emel Dereli, Osman Can Özdeveci ve Eda Tuğsuz ile birlikte Salih Korkmaz ve Emine Hatun Tuna da dördüncü sırada kaldılar. Beş

milli atletin podyumun bir sıra dışında kalmasıyla Türkiye, beş madalya hedefiyle gittiği Bydgoszcz'da bu rakamı tutturamadı. Ancak yarışan atletlerin neredeyse yarısının finallerde yer alması, kafileyi memnun etti.

Bydgoszcz'daki şampiyonada iki yıl önce Ali Kaya'nın yaptığı 5000 ve 10,000 metrede iki altın madalya kazanma başarısını bu kez Yasemin Can gerçekleştirdi. 20 yaşındaki Yasemin, bir yaz önce Amsterdam'da büyüklerde yaptığı dubleyi kesin favori olarak geldiği Polonya'da da tekrarlamayı bildi. Can, kendi başına yarışmasına karşın iki şampiyona rekorunu da yeniledi.

10,000 metrede 3:33 ile geçilen ilk kilometreden itibaren her bin metrelik ayrımı açık farkla önde koşan Yasemin, son turu kendi başına 3:05'te tamamladı. Finişe 31:39.80 ile gelen Can, Azeri Layes Tsige'ye ait şampiyona rekorunu yaklaşık 40 dakika geliştirdi.

Yasemin Can, son gün koşulan 5000 metre finalinde de 15:01.67 yaparak bir başka şampiyona rekoruna daha imzasını attı. En iyisini koşan Alman Alina Reh'in dokuz saniye önünde son çizgiyi bulan Yasemin, bu dalda Elvan Abeylegesse'nin 2003 yılında yine Bydgoszcz'da yaptığı şampiyona rekorunu 14 yıl sonra kayıtlardan silme başarısı gösterdi.

10,000 metre finalinde Yasemin'in ardından İsveçli Sara Lahti 32:46.91 ile ikinciliği alırken, üçüncü sıraya da bir başka milli atlet çıktı: Büşra Nur Koku. Kenya'da bir süre Yasemin ile birlikte çalışan Büşra, 33:33.22 yaparak kürsüye çıkmayı başardı ve kariyerinin en büyük başarısına ulaştı.

BİR SANTİM MADALYAYI BELİRLEDİ

Bydgoszcz 2017'nin en anormal yarışması kuşkusuz kadınlar gülle atmadaydı. Bu dalda elemeyi çok rahat geçen Emel Dereli, en güçlü altın madalya adayları arasında olduğu yarışmadan madalyasız ayrıldı. Emel, ilk hakkında 17.34, dördüncü hakkında 17.45 attığı finalde aynı atışları bir ve üçüncü hakkında yapan Klaudia Kardasz'ın önünde burun farkıyla bronz madalya pozisyona yerleşti. Zira, beşinci atışlar öncesinde ikilinin eşit olan iki hakkından sonraki en iyi

İki yıl öncenin Avrupa Gençler üçüncüsü Batuhan Altıntaş, U23'te finali az farkla kaçırdı. Batuhan, yarı finalde 46.49 koşarken bir sırayla finalden oldu.

atışa bakıldığında Emel'in 17.33'ü bulunuyordu. Beşinci turda Kardasz, 17.43 atarak atış eşitliğindeki 'ikinci hak' üstünlüğünü ele geçirdi. Son turda dördüncülüğe düşen Emel, 17.18 ile yarışmayı tamamlarken, Kardasz bronz ile de yetinmedi ve son hakkını 17.67'ye gönderdi. Böylece 18.14 ile altını kazanan İsveçli Fanny Roos'un ardından Kardasz ikinci, Dereli'den sadece bir santim (17.46) iyi atan Alman Alina Kenzel de üçüncü oldu.

Kadınlardaki bu enteresan final kadar olmasa da erkekler gülle atma finalinde altın dışındaki madalya mücadelesi de yakın geçti. Birinciliği alan Konrad Bukowiecki, seçmede kırdığı 21.26'lık şampiyona rekorunu finalde 21.59'a yükseltirken, rakiplerinin neredeyse iki metre önünde altına gitti. Bu dalda milli formayla yarışan Osman Can Özdeveci, son hakkındaki 19.63'lük derecesiyle üçüncü durumdaki İtalyan Sebastiano Bianchetti'ye (19.69) yaklaştı ancak altı santimetre farkla madalyadan oldu.

SALİH SON KİLOMETREDE GERİLEDİ

Yürüyüşçü Salih Korkmaz, %72 nem altında iyi bir yarış çıkardığı 20 kilometre yürüyüşte Avrupa U23 dördüncülüğüyle yetindi. Son kilometreye girerken İspanyol lider Diego Garcia'nın arkasında ikinci giden Korkmaz, iki ihtarla gittiği için biraz tempo düşürmek zorunda kaldı. Salih, Alman Karl Kunghanss ve Fransız Gabriel Bordier'ye geçilerek dördüncü sırayı aldı. Geçen yıl Bydgoszcz'da dünya gençler üçüncüsü olan Korkmaz, finişteki 1:23:03'lük derecesiyle Türkiye U23 rekorunu yenilerken, Londra 2017 barajını geride bıraktı.

Salih gibi 2016 yazında bu stadyumda madalya sevinci yaşayan Eda Tuğsuz da benzer bir yarışma geçirdi. Eda, Olimpiyat şampiyonu Sara Kolak ile ilk ikiyi alarak rahatça finale kaldığı cirit atmada, şampiyonluk mücadelesini dördüncü olarak noktaladı. İyi başlayamadığı finalde üçüncü hakkındaki 62.37 ile gümüş madalya pozisyonuna yerleşen Eda, ardından hem Letonyalı Anete Kocina (64.47), hem de Polonyalı Marcelina Witek'in (63.03) en iyilerini atmasıyla dördüncülüğe düştü.

5000 metre kadınlar yarışında Emine Hatun Tuna, 16:03.90'lık derecesiyle kariyer zirvesi yakalarken, Avrupa dördüncülüğüne ulaştı. Kendi en iyisini aşarak iyi derece yapan bir başka isim de Turgay Bayram'dı. Bayram, önce seçmede, ardından da finalde en iyi derecesini aşarken, 8:46.48 ile Avrupa altıncılığının saibi oldu.

Şampiyonada finale kalan isimlerden Emin Öncel cirit atmada 76.54 ile altıncı

Eda Tuğsuz cirit finalini dördüncü bitirdi.

olurken, Can Özüpek ilk kez 16 metreyi aştığı şampiyonada 16.10'luk derecesiyle beşinciliğe ulaştı. Diğer finalistler Süleyman Bekmezci (1500 metre), Sümeyye Erol (3000m su engelli), Metin Doğu (yüksek atlama), Kadriye Aydın (yüksek atlama), Demet Parlak (sırıkla atlama), Fatma Arık (1500m) ve Necati Er (üç adım atlama) ilk sekizin dışında kaldılar.

Öte yandan Bydgoszcz'a madalya alabilecek isimlerden biri olarak giden Batuhan Altıntaş, 400 metrede yarı final yapabildi. Seçmeyi 47.62 ile geçen Altıntaş, yarı finalde 46.49 ile serisinde dördüncü oldu ve 0.10 saniye farkla finalden oldu. Batuhan'ın Enis Ünsal, Abdullah Tütünci ve Fahri Arsoy'dan sonra son ayağını koştuğu 4x400 takımı ise seçmede 3:10.14'lük bir derece ile Türkiye U23 rekorunu yeniledi.

Polonya'da 15 Temmuz nöbeti

Polonya'daki Avrupa U23 Atletizm Şampiyonası'nda mücadele veren Atletizm Milli Takımı, 15 Temmuz gecesi tüm şehitler için nöbet tuttu. Hain darbe girişimi ve terör saldırısı yıl dönümüne rastlayan şampiyona için Polonya'da bulunan kafiledeki Türkiye Atletizm Federasyonu Başkanı Fatih Çintimar, Başkan Vekili Hasan Çavuşoğlu, Milli Takım antrenörleri ve sporcular, 15 Temmuz Gecesi yıldönümünde tüm şehitler ve gaziler için önce saygı duruşu, ardından İstiklal Marşı okuyarak nöbet tuttular.

15 Temmuz Gecesi'ne Türkiye'nin Yeniden Kuruluşu diyen Başkan Fatih Çintimar, şu açıklamaları yaptı: "Bu gece hainlere karşı kazanılmış en büyük zaferlerden biridir. Kenya'da Mizgin Ay'ın, burada da Yasemin ve Büşra Nur'un kazandıkları madalyaları kendi ifadeleriyle tüm şehitlerimize ve gazilerimize atfediyoruz. İnşallah buradan döndüğümüzde bu şampiyon olan sporcularımızın formalarını imzalı olarak tüm şehit ailelerine takdim edeceğiz" diye konuştu.

Esma madalyayı kaptı

Belarus'taki çekişmeli Avrupa 10,000 Metre Kupası'nda geçen yılın şampiyonu Esma Aydemir, bu yıl da kendisine podyumda yer açmayı başardı.

Avrupa Atletizm Birliği'nin 1997'den beri her yıl düzenli olarak gerçekleştirdiği Avrupa 10,000 Metre Kupası mücadelesi 10 Haziran günü Minsk'te yapıldı. 26 ülkeden 73 atletin katıldığı müsabakalarda Türkiye yedi atletle boy gösterdi.

Etiyopyalı Buzunesh Gudeta'nın tavşanlık yaptığı kadınlar yarışında Portekizli ünlü mesafeci Sara Moreira, 32:03:57'lik derecesiyle ipi göğüsleyen isim olurken, ev sahibi ülkenin daha çok maratonlarda boy gösteren ismi Volha Mazuranak 32:13.73 ile gümüş madalyayı aldı. Bu iki isim, aynı zamanda 32:15'lik Londra 2017 barajını geçmiş oldu.

Milli atlet Esma Aydemir ise en iyi derecesini 16 saniye geliştirerek 32:41.03 koştu ve bronz madalyaya ulaştı. Aydemir, Almanlar'ın ünlü ismi Sabrina Mockenhaupt'u arkasında tutmayı başardı.

A yarışında sahne alan Büşra Nur Koku, 33:48.37 ile 10. olurken, genel sıralamada da 14. olarak mücadeleyi noktaladı. Ukraynalı Yuliya Şmatenko'nun 33:11.13 ile kazandığı B yarışında koşan milli atletlerden Emine Hatun Tuna 36:10.24, Fadime Suna ise 36:17.11'lik derece yaptı.

Erkeklerde İspanyol atletlerin takım çalışmasıyla podyumu kapattığı yarışta Aras Kaya 29:03.13'lik derece ile dördüncü sırayı aldı. Genel sıralamada 18. olan Sezgin Ataç, 30:04.02 ile, 28. olan Ramazan Özdemir de 31:09.22 ile en iyi derecelerini yaptılar.

Türkiye, takım sıralamalarında hem erkeklerde hem de kadınlarda beşinci sırada yer aldı. Minsk'teki yarışmalar sonunda erkekler takım kupası İspanya'nın, kadınlar takım birinciliği ise Belarus'un oldu.

AVRUPA 10,000M KUPASI

KADINLAR			
1	Antonio Abadia	ESP	28:31.16
2	Juan Perez	ESP	28:35.69
3	Carlos Mayo	ESP	28:48.41
ERKEKLER			
1	Sara Moreira	POR	32:03.57
2	Volha Mazuronak	BLR	32:13.73
3	Esma Aydemir	TUR	32:41.03
TAKIM PODYUMLARI			
Kadınlar:			BLR, POR, UKR
Erkekler:			ESP, ITA, UKR

Fahrettin YILDIZ

Türkiye Atletizm Federasyonu
Genel Sekreteri

fahrettin.yildiz@taf.org.tr

Gurur doluyuz

Geçen sayıdaki yazımın başlığına 'İcraat Zamanı' demiş ve kısaca yoğun yaz sezonundaki takvime değinerek sıranın sporcularda olduğunu belirtmiştim. Allah'ım utandırmadı, gençlerimiz büyük başarılar göstererek gittikleri her yerden madalyalarla dönerek Türk milletini mutlu ettiler.

Atletizm, bugün Türkiye'nin sporda yüz akı haline dönüşmüştür. Son Olimpiyatlar'da madalya alabilen dört spor dalından biri olan atletizm, bu yıl özellikle alt yaş gruplarında müthiş bir atak yapmış durumda. Kenya'ya gönderdiğimiz yıldız takımımız tarih yazarak döndü. İstanbul'da düzenlediğimiz Balkan Yıldızlar'da çocuklarımız kürsüden inmedi. Dağ koşusunda hem yıldızlarımız, hem gençlerimiz kupa üstüne kupa getiriyorlar.

Bütün bunların anlamı şudur: Türkiye atletizmi, önümüzdeki beş yıl içinde, 2020 ve 2024 Olimpiyatları'nda birkaç madalya birden alabilecek potansiyele erişmiş durumdadır. Kısa sürede geldiğimiz bu nokta, yıllarını atletizme vermiş başkanımız Fatih Çintimar ve yönetim kurulu üyelerimizin durmaksızın çalışmasının sonucudur. Elbette antrenörlerimiz ve sporcularımız da kendilerine sağlanan fırsatları iyi değerlendirerek gelişimlerini sürdürmektedir. Bu sinerji sürdüğü müddetçe elde edilemeyecek başarı yoktur. Bunun altını bir kez daha çizmek isterim: ''Elde edilemeyecek başarı yoktur.''

Yaz boyunca sevindiğimiz anlar çok oldu. Gelen madalyalar, finaller, takım kupaları bizleri memnun etti. Ancak henüz işimiz bitmedi. Çocuklarımıza daha iyi koşullar sağlamak için, onların dopinge bulaşmadan tertemiz yarışabilmeleri için gecemizi gündüzümüzü harcıyoruz. Bundan şikayetçi değiliz. Yeter ki atletlerimiz bizi bu şekilde başarıyla temsil etsinler, biz uykusuz kalmaya razıyız.

Şimdi yılın en büyük sınavına sıra geldi: Londra'daki IAAF Dünya Atletizm Şampiyonası. Yani Olimpiyatlar'dan sonraki en büyük atletizm sahnesi. Bugüne kadar atletizmde figüran olarak görülen Türkiye'nin birkaç yıl içinde nereye geldiğini göstermek için bu fırsatı en iyi şekilde değerlendireceğimize inanıyorum. Allah atletlerimizin yar ve yardımcısı olsun. Sizler de dualarınızı ve desteklerinizi esirgemeyin.

Bu arada 15 Temmuz 2016 tarihinde ülkemizde yaşanan hain darbe girişiminin birinci yıldönümü nedeniyle Spor Bakanlığımız'ın planlaması çerçevesinde 81 ilimizde 15 Temmuz şehitlerimizi anma ve demokrasiye sahip çıkma etkinlikleri büyük bir coşkuyla gerçekleştirildi. Millet olarak bir olup kenetlenenince neleri yapacağımızı tüm dünyaya gösterdik. Ankara'daki şehitlik ziyareti başta olmak üzere çeşitli organizasyonlarla atletizm camiası bu önemli güne tüm birimleriyle katıldı.

Yıldızlar kürsüye abone

Türkiye U18 Milli Atletizm Takımı, İstanbul'daki Balkan Yıldızlar Şampiyonası'nda hem klasmanda, hem de toplam sayı bakımından tarihinin en yüksek madalyasına ulaştı.

Şevket F. ERBAY

İstanbul'da Atatürk Olimpiyat Stadı Annex Pisti'nde gerçekleşen 15. Balkan U18 (Yıldızlar) Atletizm Şampiyonası'nda Ay-yıldızlı takım tarihi bir başarı yakaladı. Şampiyonada 55 kişilik kadroyla mücadele veren Türkiye, 2002'den beri yapılan şampiyonada hem madalya sayısı bakımından hem de sıralamadaki rekorlarını yeniledi. Milli Takım, 9 altın, 8 gümüş, 9 bronz madalya olmak üzere toplam 26 madalya kazanarak İstanbul'daki organizasyonu noktaladı. Ay-yıldızlıların daha önce bu organizasyonda elde ettiği en yüksek madalya sayısına 2011 ve 2015 yıllarında 22 ile ulaşılmıştı.

Türkiye ile birlikte 15 ülkeden 262 atletin yarıştığı organizasyonda iki şampiyona rekoru yenilenirken, bir rekor da egale edildi.

> TÜRK MİLLİ TAKIMI, 30 DİSİPLİNDE YAPILAN ŞAMPİYONADA ELDE ETTİĞİ DOKUZ ŞAMPİYONLUKLA SIRALAMADA İLK SIRAYI ALDI.

likler nedeniyle organizasyonu yapamayan Rumenler'in çekilmesiyle devreye giren TAF, İstanbul'daki ev sahipliğiyle ABAF'tan ve misafirlerden övgü aldı.

3 Haziran 2017 Cumartesi günü gerçekleşen yarışmalarda toplam 30 disiplinde müsabaka yapıldı. Türkiye dokuz şampiyonluk alırken, erkeklerde 163, kızlarda ise 115 puanla ilk sırayı elde etmeyi bildi.

İKİ ŞAMPİYONA REKORU

Yıldızlarda geçen yıl yarışma programına eklenen çekiç atmada şampiyona rekorları İstanbul'da yenilendi. Rumen Adela Stanciu, 69.58'lik atışıyla Dünya Ezgi Sayan'ın beş metre önünde altın madalyayı alırken şampiyona rekorunu geliştirdi. Erkeklerde ise 5 kilo gülle atmada Yunan Hristos Frantzekakis, 75.40 ile şampiyona rekoru yaptı. Bu dalda 70 metrenin üzerine çıkan Batuhan Hızal, 70.75'lik atışla ikinci oldu.

Kırılan iki rekorun yanında, İstanbul'da bir de egale edilen şampiyona rekoruna tanıklık edildi. Yüksek atlamada Yunan Panagiota Dosi, 1.60'ta başladığı yarışmada 1.80'e kadar tüm yükseklikleri ilk denemesinde geçti. 1.80 ile 2005 yılında Rumen Lorena Menghia'nın yaptığı rekoru egale eden Dosi, 1.84'ü zorladı ancak başarılı olamadı.

4x100 Türkiye takımı, erkeklerde 42.92'lik derecesiyle altın madalyayı kaza-

262

Türkiye'nin yedinci kez düzenlediği Balkan Yıldızlar Atletizm Şampiyonası'nda 15 ülkeden 262 atlet yarıştı.

11 ülkenin madalya kazandığı şampiyonada Türkiye'nin ardından Romanya ikinci, Yunanistan üçüncü, Bulgaristan dördüncü, Sırbistan da beşinci sırayı elde etti.

Sezon başında Arnavutluk'un Elbasan, ardından da Romanya'nın Craiova kentinde yapılması planlanan Balkan Yıldızlar Şampiyonası, yarışmaların başlamasına sadece üç hafta kala Türkiye'ye verildi. Teknik yetersiz-

Erkekler 100 metre podyumu.

Münevver Hancı (ortada), cirit atmada iki Hırvat rakibinin önünde birinci oldu.

2017 BALKAN U18 ŞAMPİYONLARI

ERKEKLER			
100m	Veselin Zhivkov	BUL	11.19 (-3.0)
400m	Gregor Grahovac	SLO	48.51
800m	Murat Yalçınkaya	TUR	1:55.50
1500m	Georgios Panagiotis	GRE	4:05.35
3000m	Ömer Amaçtan	TUR	8:43.82
110E (91cm)	Anton Alin	ROU	14.30 (-2.6)
2000SE	Anıl Kalaycı	TUR	6:11.13
Uzun atlama	Andreas Samuel Bucsa	ROU	7.45m (+1.7)
Üç adım atlama	Ivan Miskovic	CRO	15.13m (+4.3)
Yüksek atlama	Gabriel Mitov	BUL	2.03m
Gülle (5 kg)	Alperen Karahan	TUR	18.88m
Çekiç (5 kg)	Christos Frantzekakis	GRE	75.40m
Disk (1.5 kg)	Burak Dertli	TUR	58.67m
Cirit (700g)	Denis Ticle	ROU	69.59m
4x100m	Türkiye	TUR	42.92
KIZLAR			
100m	Gayane Chiloyan	ARM	12.28 (-3.5)
400m	Veronica Drljacic	CRO	56.25
800m	Andreea Hojda	ROU	2:12.70
1500m	Angela Olenici	ROU	4:37.29
3000m	Tamara Micevic	SRB	9:58.18
100E (76cm)	Nefise Karatay	TUR	14.33 (-4.4)
2000SE	Yonca Kutluk	TUR	6:55.90
Uzun atlama	Ariana Kuzmanova	BUL	6.01 (+3.6)
Üç adım atlama	Alexandra Nacheva	BUL	13.22 (-1.9)
Yüksek atlama	Panagiota Dosi	GRE	1.80m
Gülle (3 kg)	Maria Magkoulia	GRE	16.42m
Çekiç (3 kg)	Adela Stanciu	ROU	69.58m
Cirit (500g)	Münevver Hancı	TUR	52.30m
Disk (1 kg)	Diana Tiganasu	ROU	43.36m
4x100m	Sırbistan	SRB	47.88

nırken, 800 metrede Murat Yalçınkaya 1:55.50 koşarak Rumen Voicu'yu geçip ipi göğüsledi. 3000 metrede Ömer Amaçtan, 2000 metre su engellide ise yaş grubunda Avrupa lideri olan Anıl Kalaycı, rahat birincilikler elde ettiler.

Disk atma erkeklerde bu yıl 60 metreyi aşan Burak Dertli, İstanbul'da 58.67 ile yarışmayı kazanan isimdi. Burak'ın arkasında ikinci olan Bulgar Aleks Hristov da 58.20 atma başarısı gösterdi.

ENGELDE 1-2 TÜRKİYE'NİN

100 metre yıldız kızlarda Ermenistan'dan Gayane Chiloyan zirveye çıktı. Geçen yaz henüz 16 yaşındayken Olimpiyatlar'da ülkesini temsil eden Chiloyan, 12.28 koşarak 100 metreyi kazandı. 100 engellide Nefise Karatay ve İrem Usta ikilisi, karşıdan esen 4.4 rüzgara karşı koştukları yarışta ilk ikiyi alırken, önde giderken son engele takılan Bulgar Nikol Andonova, birincilikten oldu.

Su engellide başarılı yarışlarıyla dikkatleri çeken Yonca Kutluk, Balkan U18'de rahat bir yarış koştu. Yonca, 7 dakikanın altına inen tek atlet olduğu müsabakayı 6:55.90 ile galip bitirdi.

Kızlarda atma branşlarında Türkiye'nin tek altın madalyasını ise Münevver Hancı getirdi. Yarışmada 50 metrenin üzerinde üç atış yapan 2001 doğumlu Münevver, 52.30 ile galip gelirken, ikinci olan Hırvat Mirta Kulisic dört metre arkasında kaldı.

Rumen Diana Tiganasu, bir günde iki yarışmaya çıktığı İstanbul'dan bir altın, bir gümüşle ayrıldı. Disk atmayı 43.36 ile kazanan Tiganasu, güllede 15.80'lik performansıyla gümüş madalya aldı.

2017 BALKAN U18 MADALYA TABLOSU

ÜLKE	A	G	B	T
1. Türkiye	**9**	**8**	**9**	**26**
2. Romanya	7	5	5	17
3. Yunanistan	4	7	3	14
4. Bulgaristan	4	2	3	9
5. Sırbistan	2	4	3	9
6. Hırvatistan	2	2	3	7
7. Ermenistan	1	0	1	2
8. Slovenya	1	0	0	1
9. Bosna-Hersek	0	1	2	3
10. Arnavutluk	0	1	0	1
11. Kıbrıs RK	0	0	1	1

BALKAN U18 ŞAMPİYONASI

KIZLAR

100 metre seçme	İpek Usta	12.87	8.
100 metre seçme	Melek Çoban	13.46	10.
100 metre final	İpek Usta	DNS	
400 metre	Sema Pelin Aktaş	59.63	7.
400 metre	Berivan Alper	59.86	8.
800 metre	Tuğba Toptaş	2:13.77	Bronz
800 metre	Medine Ökte	2:18.96	7.
1500 metre	Ayşe Ecer	4:39.29	Gümüş
1500 metre	Ceren Yılmaz	4:45.33	5.
3000 metre	Rümeysa Coşkun	10:35.48	5.
3000 metre	Oya Acar	11:01.87	8.
100m engelli	Nefise Karatay	14.33	Altın
100m engelli	İrem Usta	14.36	Gümüş
2000m su engelli	Yonca Kutluk	6:55.90	Altın
2000m su engelli	Senem Çelik	7:15.63	4.
Çekiç atma	Dünya Ezgi Sayan	64.37m	Gümüş
Çekiç atma	Rümeysa Yılmaz	54.26m	7.
Disk atma	Aybüke Bingöl	37.19m	5.
Disk atma	Cemile Çal	36.40m	6.
Gülle atma	Gamze Andıç	13.46m	6.
Gülle atma	Edanur Bozkurt	11.81m	10.
Cirit atma	Münevver Hancı	52.30m	Altın
Cirit atma	Berivan Uğurlu	42.04m	8.
Üç adım atlama	Esra Yılmaz	11.96	4.
Üç adım atlama	Gizem Akgöz	11.82	5.
Yüksek atlama	Rümeysa Öktem	1.68m	Bronz
Yüksek atlama	İrem Zehra Karababa	1.65m	4.
Uzun atlama	Nefise Karatay	5.59	5.
Uzun atlama	Gizem Akgöz	5.54	6.
4x100m bayrak	Türkiye	49.35	Bronz
	Başak Gül, Melek Çoban, Nefise Karatay, İrem Usta		

800 metrede Rumen Andreea Hojda (No.79) birinci olurken, Tuğba Toptaş (No.218) da kürsüye çıktı.

Balkan Yıldızlar'ı ilk sırada tamamlayan Türkiye takımında 55 atlet ter döktü.

BALKAN U18 ŞAMPİYONASI

ERKEKLER

100 metre seçme	Aşkın Sadi Aşkın	11.39	3.
100 metre seçme	Uğur Aziz Günaydın	11.46	5.
100 metre final	Aşkın Sadi Aşkın	11.38	Bronz
100 metre final	Uğur Aziz Günaydın	11.48	7.
400 metre	Resul Cıbık	49.52	4.
400 metre	Mehmet İnanç	50.32	6.
800 metre	Murat Yalçınkaya	1:55.50	Altın
800 metre	Erdem Öz	1:56.53	Bronz
1500 metre	Mehmet Çelik	4:06.09	Gümüş
1500 metre	Burhan Görüroğlu	4:08.62	Bronz
3000 metre	Ömer Amaçtan	8:43.83	Altın
3000 metre	Ayetullah Aslanhan	8:51.25	Gümüş
110m engelli	Atakan Güneş	14.67m	Bronz
110m engelli	Yusuf İzzet Erol	14.95m	5.
2000m su engelli	Anıl Kalaycı	6:11.13	Altın
2000m su engelli	Nurullah Umulgan	6:14.48	Bronz
Çekiç atma	Batuhan Hızal	70.75m	Gümüş
Çekiç atma	Mehmet Kaş	63.62m	6.
Disk atma	Burak Dertli	58.67m	Altın
Disk atma	Ökkeş Furkan Kuzulu	53.67m	6.
Cirit atma	Ömer Faruk Avan	66.24	Bronz
Cirit atma	Abdullah Karataş	66.13	4.
Gülle atma	Alperen Karahan	18.88m	Altın
Gülle atma	Samet Kutlu	16.26m	6.
Üç adım erkekler	Batuhan Çakır	15.05m	Gümüş
Üç adım erkekler	Özgür Güleç	13.81m	5.
Uzun atlama	Egehan Karabulut	6.97	4.
Uzun atlama	Samet Sağlam	6.84	5.
Yüksek atlama	Sedat Tunahan Torun	2.00m	Gümüş
Yüksek atlama	Gökalp Kurt	1.91m	6.
4x100m bayrak	Türkiye	42.92	Altın
A.Sadi Aşkın, Egehan Karabulut, Berk Deniz Celen, Atakan Güneş			

Şampiyonanın son finali olan 4x100 bayrak yarışında ipi göğüsleyen Türkiye oldu.

Çekiç atmada Rumen Adela Stanciu, 69.58'lik atışıyla şampiyona rekoru kırdı.

Dağ Koşusu'nun tek hakimi

Dağ koşusunda her zaman Balkanlar'ın en önde gelen ülkesi olan Türkiye, bu özelliğinin Bulgaristan'ın Teteven kentinde yapılan şampiyonada altını çizdi.

Balkan Dağ Koşusu Şampiyonası'nın 9.'su Bulgaristan'ın Teteven kentinde altı ülkeden gelen 70 atletin katılımıyla 10 Haziran 2017 Cumartesi günü gerçekleşti. Bu disiplinde yıllardır Balkanlar'da rakipsiz olan Türkiye, yine üstünlüğünü gösterdi ve yedi bireysel madalyanın yanında üç takım birinciliği elde etti.

Genç kızlarda 4300 metre uzunluğundaki parkurda beşi klasman dışı olmak üzere 20 atlet yarıştı. 19 yaşındaki milli atlet Bahar Atalay büyük bölümünü lider götürdüğü yarışı 21:44'lük derecesiyle kazanırken, ikinciye 20 saniyeden fazla fark yaptı. Yarışta Selma Isot üçüncü, Eylem Gür de dördüncü olunca, 8 puan elde eden Türkiye takım birinciliğine de uzandı.

580 metre irtifanın gerçekleştirildiği 8.6 kilometrelik genç erkekler parkurunda ise Türk atletler rakip tanımadı. Orhan Öztürk 40:49 ile galip gelirken, arkasından Kenan Sarı ve Ahmet Alka-

Şirin bir dağ kasabası olan Teteven'deki (yanda) yarışmalarda Türkiye açık ara en başarılı ekip oldu.

noğlu da finişe ulaştı. Parkuru ilk sırada tamamlayan isim ise birinci Öztürk'ten yaklaşık yarım dakika önce; 40:17'lik dereceyle tamamlayan bir başka milli atlet Abdülselam Bingöl'dü. Ancak Bingöl, OC (out of competition - tasnif dışı) yarıştığı için podyuma çıkmadı.

RUMENLER BÜYÜKLERDE KAZANDI

Genç erkeklerle aynı parkur, büyük kadınlar yarışında da kullanıldı. Dört Türk ve bir Amerikalı atletin de tasnif dışı yarıştığı bu dalda birincilik Rumen Denisa Dragomir'in oldu. Geçen yıl bu şampiyonada ikinci olan Dragomir, bu kez zirveye çıktı ve toplamda dördüncü kez Balkan Dağ Koşusu büyük kadınlar birinciliğini aldı. Bulgar Marinela Nineva ve Nevena Jovanovic kürsüye çıkan diğer isimler oldular. Bu yarışta Türkiye'nin en iyi sonucuna altıncı sırada finişe gelen Zühal Kaya imza attı.

Büyük kadınlar yarışında dikkat çeken isim, Milka Mihaylova'ydı. Bugüne kadar pistten krosa ve dağ koşusuna kadar sayısız Balkan Şampiyonası'nda boy gösteren 1972 doğumlu ünlü atlet, hâlâ üst düzeyde yarıştığını gösterdi. Mihaylova, yarışı 10. bitirirken, takım klasmanında birinci olan Bulgaristan ile birlikte kürsüye çıktı.

Günün son yarışı olan büyük erkekler mücadelesi 12.9 kilometre üzerinden gerçekleşti. 870 metre çıkışın olduğu üç turlu yarışı geçen yılın galibi Catalin Atanasoaie kazandı. Rumen atlet, 59:54'lük dereceyle bir saatin altında finiş görme başarısı gösteren tek isim oldu.

Yarışta milli atlet Orhan Avcı, 1:00:28, Osman Çelik de 1:01:01 ile finişe gelirken, Türkiye takım halinde 10 puanla ilk sırayı almayı bildi.

TOPLAM 11 PODYUM

Türkiye, şampiyonada toplam 11 podyum yakalayarak en başarılı takım olurken, Romanya ikinci, Bulgaristan da üçüncü sırayı aldı. Ay-yıldızlılar, genç erkekler, genç kadınlar ve büyük erkeklerde takım kupasını kaldırırken, büyük kadınlarda üçüncülüğü aldı.

9. Balkan Dağ Koşusu Şampiyonası'nı Balkan Atletizm Birliği Başkanı Dobromir Karamarinov da izledi. Karamarinov ve Teteven Belediye Başkanı Dr. Madlena Boyacieva ödülleri birlikte verdiler.

2017 BALKAN DAĞ KOŞUSU ŞAMPİYONASI

GENÇ KADINLAR			
1	Bahar Atalay	TUR	21:44
2	Alesia Hecico	ROU	22:05
3	Selma İsot	TUR	23:13
4	Eylem Gür	TUR	24:09
-	Esra Oysal	TUR	DSQ
OC	Rahime Tekin	TUR	26:53
OC	Kübra Yılmaz	TUR	DNF
OC	Feyza Bahadır	TUR	DSQ
OC	Elif Aslan	TUR	DSQ
GENÇ ERKEKLER			
1	Orhan Öztürk	TUR	40:49
2	Kenan Sarı	TUR	41:01
3	Ahmet Alkanoğlu	TUR	42:05
6	Cihan Kaçmaz	TUR	45:29
OC	Abdülselam Bingöl	TUR	40:17
OC	Mustafa Şölen	TUR	43:39
OC	Osman Cansever	TUR	44:13
OC	Umut Çakmak	TUR	46:59
BÜYÜK KADINLAR			
1	Denisa Dragomir	ROU	45:27
2	Marinela Nineva	BUL	47:10
3	Nevena Jovanovic	SRB	48:00
6	Zuhal Kaya	TUR	51:46
7	Büşra Gelmez	TUR	52:21
14	Gamze Alpdoğan	TUR	56:18
15	Yasemin Zengin	TUR	59:40
OC	Zeynep Mete	TUR	55:51
OC	Melek Kaya	TUR	56:28
OC	Halime Karakoyun	TUR	56:57
OC	Rabia Akbaş	TUR	1:00:22
BÜYÜK ERKEKLER			
1	Catalin Atanasoaie	ROU	59:54
2	Orhan Avcı	TUR	1:00:28
3	Osman Çelik	TUR	1:01:01
5	Erkan Çelik	TUR	1:04:53
-	M.Can Ağyürek	TUR	DNF
OC	Şehmuz Sarıhan	TUR	1:03:06
OC	İsa Özçelik	TUR	1:03:18
OC	Ayhan Sağlam	TUR	1:12:39
OC	Orhan Eren	TUR	DNF
TAKIM SIRALAMALARI			
Genç kadınlar:			TUR, ROU, BUL
Genç erkekler:			TUR, ROU, BUL
Büyük kadınlar:			BUL, ROU, TUR
Büyük erkekler:			TUR, ROU, BUL

ATLETİZMİN *en büyük* ŞENLİĞİ

Hazırlayan: Şevket F. ERBAY

Dünyanın en iyileri, 2012 Londra Olimpiyatları'ndan beş yıl sonra yine Stratford'daki stadyumda bir araya geliyor. Tarihin en ihtişamlı atletizm şenliklerinden biri olmaya aday. Londra'da 16'ncısı yapılacak olan IAAF Dünya Atletizm Şampiyonası'nda tam 48 dalda altın madalya dağıtılacak.

Türkiye Milli Takımı, şampiyonada 26 atletle bugüne dek en yüksek katılım rakamına ulaştı. Beş maratoncunun yer aldığı takımda ayrıca sekiz sprinter, altı mesafeci, beş atıcı, iki de yürüyüşçü bulunuyor. Stratford Olimpiyat Stadı'ndaki yarışmalar 4 Ağustos Cuma akşamı 100 metre elemeleriyle açılacak, 13 Ağustos Pazar akşamı 4x400 finaliyle son bulacak.

DEVLERİN VEDASI

Ay-yıldızlı ekibin 26 atletle temsil edileceği Londra'daki 16. Dünya Atletizm Şampiyonası'nda atletizmseverleri tarihi anlar bekliyor. Usain Bolt, Mo Farah, Kenenise Bekele, Tirunesh Dibaba, David Rudisha gibi atletlerin muhtemelen yarışacakları son dünya şampiyonası olacak.

Helsinki'de 1983 yazında yapılan Dünya Atletizm Şampiyonası, her düzenlendiğinde dünya spor kamuoyunun ilgisini üzerinde çekmeyi başardı. Mini bir Olimpiyat havasındaki yarışmalarda 210 ülkeden yaklaşık 1800 atlet, 3.5 milyar seyircinin önünde kendi disiplinlerinin en iyisi olmak için mücadele veriyor.

Bu yılki organizasyon, tarihteki 16. dünya şampiyonası olacak; ancak diğerlerinden biraz farklı bir yerde yer alması muhtemel gibi görünüyor. Organizasyonun atletizmin çok sevildiği bir ülke olan İngiltere'de ve 2012'de tarihi yarışlara sahne olan Londra'da ilk kez yapılıyor olması önemli. Bu etkinliğe büyük önem veren IAAF'ın İngiliz başkanı Sebastian Coe, bir anlamda ev sahipliği yapacağı şampiyonanın tüm zamanların en akılda kalan atletizm yarışması olmasını hedefliyor.

BERLİN'İ AŞMAK

Bu anlamda atletizm tarihine derin iz bırakan 2009 Berlin'i aşmayı hedefleyen Londra 2017'nin, ondan aşağı kalır bir yanı olmayacağı tahmin ediliyor.

Londra'yı farklı bir noktaya taşıyan ise son 10 yılda dünya atletizmini sürükleyen yıldızları - muhtemelen - son kez bir dünya şampiyonasında görecek olmamız... Sprint kralı Usain Bolt ve Britanya'nın gururu Mo Farah, son kez dünya şampiyonasına çıkacaklarını daha önceden ilan etmişlerdi. Bununla birlikte maratonlarda koşmaya başlayan ve yaşları neredeyse 35'e varan Etiyopyalı büyük mesafeciler Kenenise Bekele ile Tirunesh Dibaba da büyük ihtimalle son dünya şampiyonalarına çıkacaklar. Londra'daki bu pistte 2012 yılında unutulmaz bir dünya rekoru kıran

Kenyalı 800 metreci David Rudisha'nın da 2019'daki organizasyona kadar kariyerine devam edeceği şüpheli. 31 yaşındaki Rudisha'nın, Londra sonrasında vedasını resmileştirme olasılığı göz ardı edilmemeli...

TÜRKİYE'NİN İKİ MADALYASI VAR

Bu özel organizasyonda Türkiye, 26 atletle başarı arayacak. Daha önce Süreyya Ayhan'ın 2003'teki 1500 metre gümüşü ve 2009'da Karin Melis Mey'in uzun atlama bronz madalyasına sahip (Elvan Abeylegesse'nin 2007 yılındaki 10,000 metre ikinciliği doping nedeniyle geri alınmıştı) Türkiye, tarihteki üçüncü madalyasını Londra'da kovalayacak.

Başkan Fatih Çintimar, dünya şampiyonasında kürsüye çıkmanın Olimpiyat kadar zor olduğunu belirtirken, "Rio'da bunu başardıysak, Londra'da niye başarmayalım? Ben en az bir madalya alacağımızı tahmin ediyorum" diyerek umutlu konuştu.

Türkiye'nin en önemli madalya umutları olarak Avrupa şampiyonu Yasemin Can, Olimpiyat üçüncüsü Yasmani Copello ve genç ciritçi Eda Tuğsuz öne çıkıyor. Bu yıl çok formda görünen 200 metreci Ramil Guliyev de sürpriz yapabilecekler arasında sayılıyor.

10 gün sürecek bu dev atletizm şöleni, 2017'nin en önemli spor etkinliği olarak öne çıkıyor. IAAF Dünya Atletizm Şampiyonası, Türkiye'de TRT ekranlarından seyirciyle buluşacak.

TUĞBA GÜVENÇ

Yarışacağı dal: 3000m su engelli
Yaş: 23
En iyi derecesi: 9:26.09
Önemli başarıları:
2015 Avrupa U23 şampiyonu
2016 Olimpiyat katılımı
2017 Balkan Salon şampiyonu

ÖZLEM KAYA

Yarışacağı dal: 3000m su engelli
Yaş: 27
En iyi derecesi: 9:30.23
Önemli başarıları:
2016 Avrupa üçüncüsü
2015 Universiade üçüncüsü
2014 Balkan Kros şampiyonu

MERYEM AKDAĞ

Yarışacağı dal: 1500 metre
Yaş: 24
En iyi derecesi: 4:05.47
Önemli başarıları
2016 Avrupa Kros ikincisi
2017 Dünya Kros takım üçüncüsü
2017 İslam Oyunları ikincisi

YASEMİN CAN

Yarışacağı dal: 5000m, 10,000m
Yaş: 20
En iyi dereceleri: 14:36.82/30:26.41
Önemli başarıları:
2016 Avrupa şampiyonu (5000m, 10,000m)
2016 Avrupa Kros Şampiyonu
2016 Olimpiyat altıncısı (10,000m)

EMEL DERELİ

Yarışacağı dal: Gülle atma
Yaş: 21
En iyi derecesi: 18.57m
Önemli başarıları:
2013 Dünya Yıldızlar şampiyonu
2013-15 Avrupa Gençler şampiyonu
2016 Avrupa Büyükler üçüncüsü

KIVILCIM KAYA-SALMAN

Yarışacağı dal: Çekiç atma
Yaş: 24
En iyi derecesi: 72.55m
Önemli başarıları:
2009 Dünya Yıldızlar ikincisi
2011 Avrupa Gençler ikincisi
2012-16 Olimpiyat katılımı

EDA TUĞSUZ

Yarışacağı dal: Cirit atma
Yaş: 20
En iyi derecesi: 67.21m
Önemli başarıları:
2016 Dünya Gençler üçüncüsü
2017 İslam Oyunları şampiyonu
2016 Balkan Büyükler şampiyonu

RAMIL GULIYEV

Yarışacağı dal: 100m-200m
Yaş: 27
En iyi dereceleri: 9.97, 19.88
Önemli başarıları:
2016 Avrupa ikincisi
2016 Olimpiyat sekizincisi
2015 Dünya altıncısı

YASMANI COPELLO ESCOBAR

Yarışacağı dal: 400m engelli
Yaş: 30
En iyi derecesi: 47.92
Önemli başarıları:
2016 Olimpiyat üçüncüsü
2016 Avrupa şampiyonu
2014 Balkan şampiyonu

TARIK AKDAĞ LANGAT

Yarışacağı dal: 3000m su engelli
Yaş: 29
En iyi derecesi: 8:08.59
Önemli başarıları:
2012 Avrupa ikincisi
2012-2016 Olimpiyat katılımı
2013 Akdeniz Oyunları ikincisi

4X100 BAYRAK TAKIMI

Emre Zafer Barnes
Yiğitcan Hekimoğlu
Jak Ali Harvey
Ramil Guliyev
İzzet Safer

POLAT KEMBOİ ARIKAN

Yarışacağı dal: 5000m, 10,000m
Yaş: 26
En iyi dereceleri: 13:05.98/27:35.50
Önemli başarıları:
2012-2016 Avrupa Şampiyonu
3 kez Avrupa Kupası şampiyonu
2013 Akdeniz Oyunları şampiyonu

KAAN KİGEN ÖZBİLEN

Yarışacağı dal: Maraton
Yaş: 31
En iyi derecesi: 2:06:10
Önemli başarıları:
2016 Avrupa ikincisi (yarı maraton)
2016 Olimpiyat 14.sü (Maraton)
2017 İslam Oyunları ikincisi (10,000m)

EŞREF APAK

Yarışacağı dal: Çekiç atma
Yaş: 34
En iyi derecesi: 81.45m
Önemli başarıları:
2004 Atina Olimpiyatları ikincisi
2000 Dünya Gençler şampiyonu
2005 Akdeniz Oyunları şampiyonu

JAK ALİ HARVEY

Yarışacağı dal: 100 metre
Yaş: 28
En iyi derecesi: 9.92
Önemli başarıları:
2016 Avrupa ikincisi
2015 Balkan şampiyonu
2016 Olimpiyat yarı finalisti

ÖZKAN BALTACI

Yarışacağı dal: 100 metre
Yaş: 23
En iyi derecesi: 76.61m
Önemli başarıları:
2011 Dünya Gençler ikincisi
2016 Avrupa Atmalar Kupası şamp.
2017 İslam Oyunları ikincisi

MERT ATLI

Yarışacağı dal: 20 km yürüyüş
Yaş: 24
En iyi derecesi: 1:23:50
Önemli başarıları:
2016 Rio Olimpiyatları katılımı
2010 Balkan Yıldızlar ikincisi
2015 Türkiye şampiyonu

SALİH KORKMAZ

Yarışacağı dal: 20km yürüyüş
Yaş: 20
En iyi dereceleri: 1:23:11
Önemli başarıları:
2016 Dünya Gençler üçüncüsü
2017 Avrupa U23 dördüncüsü
2017 Balkan ikincisi

ERSİN TACİR

Yarışacağı dal: 20 km yürüyüş
Yaş: 32
En iyi derecesi: 1:22:19
Önemli başarıları:
2016 Rio Olimpiyatları 30. sıra
2016 Türkiye Şampiyonu
Türkiye rekortmeni

ERCAN MUSLU

Yarışacağı dal: Maraton
Yaş: 28
En iyi derecesi: 2:16:45
Önemli başarıları:
2016 Rio Olimpiyatları maraton 51. sıra
İki kez Balkan Maraton şampiyonu
2016 Avrupa Şamp. yarı maraton 18.lik

MERT GIRMALEGESSE

Yarışacağı dal: Maraton
Yaş: 29
En iyi derecesi: 2:11:56
Önemli başarıları:
2008 Pekin Olimpiyatları katılımı
2009 Avrupa U23 şampiyonu (10,000m)
2008 Avrupa Kupası şampiyonu (10,000m)

ESMA AYDEMİR

Yarışacağı dal: Maraton
Yaş: 25
En iyi derecesi: 2:35:22
Önemli başarıları:
2016 Olimpiyatları Maraton 58.lik
2016 Avrupa Kupası şampiyonu (10,000m)
2011 Avrupa Gençler şampiyonu (5000m)

FADİME SUNA-ÇELİK

Yarışacağı dal: Maraton
Yaş: 31
En iyi derecesi: 2:40:31
Önemli başarıları:
2011 Universiade şampiyonu (10,000m)
2008 Balkan üçüncüsü (5000m)
2017 Balkan Yarı maraton üçüncüsü

Londra 2017

DAY 1 - Friday, Morning, 4 August

DAY 1 - Friday, Evening, 4 August

18:00	*Opening Ceremony*		
19:00	100m	M	Prelim.
19:20	Discus Throw	M	Q A
19:30	Long Jump	M	Q A+B
19:35	1500m	W	R1
19:45	Pole Vault	W	Q A+B
20:20	100m	M	R1
20:45	Discus Throw	M	Q B
21:20	**10,000m**	**M**	**Final**
21:53	*10,000m*	*M*	*MC*

DAY 2 - Saturday, Morning, 5 August

10:00	Shot Put	M	Q A+B
10:05	100m H Hep	W	
10:35	Hammer Throw	W	Q A
10:45	400m	M	R1
11:00	Triple Jump	W	Q A+B
11:30	High Jump Hep	W	A+B
11:45	100m	W	R1
12:05	Hammer Throw	W	Q B
12:45	800m	M	R1

DAY 2 - Saturday, Evening, 5 August

19:00	Shot Put Hep	W	A+B
19:05	100m	M	SF
19:25	**Discus Throw**	**M**	**Final**
19:35	1500m	W	SF
20:05	**Long Jump**	**M**	**Final**
20:10	**10,000m**	**W**	**Final**
21:00	200m Hep	W	
21:35	*Long Jump*	*M*	*MC*
21:45	**100m**	**M**	**Final**

DAY 3 - Sunday, Morning, 6 August

10:00	Long Jump Hep	W	A+B
10:05	3000m SC	M	R1
10:40	Pole Vault	M	Q A+B
11:05	400m H	M	R1
11:45	Javelin Throw Hep	W	A
11:55	400m	W	R1
12:55	110m H	M	R1
13:00	Javelin Throw Hep	W	B
13:45	**20km Race Walk**	**M**	**Final**
15:20	*20km RW*	*W*	*MC*
15:35	**20km Race Walk**	**W**	**Final**
17:20	*20km RW*	*M*	*MC*

DAY 3 - Sunday, Evening, 6 August

18:40	*Discus Throw*	*M*	*MC*
18:45	*10,000m*	*W*	*MC*
18:50	*100m*	*M*	*MC*
19:00	**Pole Vault**	**W**	**Final**
19:05	Javelin Throw	W	Q A
19:10	100m	W	SF
19:40	400m	M	SF
20:10	110m H	M	SF
20:30	Javelin Throw	W	Q B
20:35	**Shot Put**	**M**	**Final**
20:40	**800m Hep**	**W**	**Final**
21:15	800m	M	SF
21:50	**100m**	**W**	**Final**
21:53	*Heptathlon*	*W*	*MC*

DAY 4 - Monday, Morning, 7 August

DAY 4 - Monday, Evening, 7 August

18:10	*Pole Vault*	*W*	*MC*
18:15	*Shot Put*	*M*	*MC*
18:20	*100m*	*W*	*MC*
18:30	Triple Jump	M	Q A+B
19:00	**Hammer Throw**	**W**	**Final**
19:15	400m H	W	R1
20:15	400m H	M	SF
20:25	**Triple Jump**	**W**	**Final**
20:55	400m	W	SF
21:15	*Hammer Throw*	*W*	*MC*
21:30	**110m H**	**M**	**Final**
21:50	**1500m**	**W**	**Final**

DAY 5 - Tuesday, Morning, 8 August

DAY 5 - Tuesday Evening, 8 August

18:10	*Triple Jump*	*W*	*MC*
18:15	*110m H*	*M*	*MC*
18:30	3000m SC	W	R1
19:20	**Javelin Throw**	**W**	**Final**
19:30	200m	M	R1
19:35	**Pole Vault**	**M**	**Final**
20:35	400m H	W	SF
20:40	Shot Put	W	Q A+B
21:10	**3000m SC**	**M**	**Final**
21:20	*1500m*	*W*	*MC*
21:35	**800m**	**M**	**Final**
21:40	*3000mSC*	*M*	*MC*
21:50	**400m**	**M**	**Final**

Yarışma Programı

DAY 6 - Wednesday, Morning, 9 August			

DAY 6 - Wednesday, Evening, 9 August			
18:40	Javelin Throw	W	MC
18:45	800m	M	MC
18:50	400m	M	MC
19:05	200m	W	R1
19:10	Long Jump	W	Q A+B
19:20	Hammer Throw	M	Q A
19:55	Pole Vault	M	MC
20:05	5000m	M	R1
20:25	Shot Put	W	Final
20:50	Hammer Throw	M	Q B
20:55	200m	M	SF
21:30	400m H	M	Final
21:40	Shot Put	W	MC
21:50	400m	W	Final

DAY 7 - Thursday, Morning, 10 August			

DAY 7 - Thursday, Evening, 10 August			
18:15	400m H	M	MC
18:30	5000m	W	R1
19:05	Javelin Throw	M	Q A
19:10	High Jump	W	Q A+B
19:15	400m	W	MC
19:25	800m	W	R1
20:20	Triple Jump	M	Final
20:25	1500m	M	R1
20:35	Javelin Throw	M	Q B
21:05	200m	W	SF
21:35	400m H	W	Final
21:50	200m	M	Final

DAY 8 - Friday, Morning, 11 August			
10:00	100m Dec	M	
10:10	Discus Throw	W	Q A
10:45	100m H	W	R1
11:05	Long Jump Dec	M	A+B
11:15	High Jump	M	Q A+B
11:35	Discus Throw	W	Q B
12:55	Shot Put Dec	M	A+B

DAY 8 - Friday, Evening, 11 August			
17:00	High Jump Dec	M	A+B
18:40	400m H	W	MC
18:45	200m	M	MC
18:50	Triple Jump	M	MC
19:05	100m H	W	SF
19:10	Long Jump	W	Final
19:35	800m	W	SF
20:10	1500m	M	SF
20:30	Hammer Throw	M	Final
20:45	400m Dec	M	
21:15	Long Jump	W	MC
21:25	3000m SC	W	Final
21:50	200m	W	Final

DAY 9 - Saturday, Morning, 12 August			
09:45	50km Race Walk	M	Final
10:00	110m H Dec	M	
10:35	4 x 100m Relay	W	R1
10:55	4 x 100m Relay	M	R1
11:00	Discus Throw Dec	M	A
11:20	4 x 400m Relay	W	R1
11:50	4 x 400m Relay	M	R1
12:20	Discus Throw Dec	M	B
14:00	50km RW	M	MC
14:15	Pole Vault Dec	M	A+B

DAY 9 - Saturday, Evening, 12 August			
17:30	Javelin Throw Dec	M	A
18:35	3000m SC	W	MC
18:40	Hammer Throw	M	MC
18:45	200m	W	MC
18:55	Javelin Throw Dec	M	B
19:05	High Jump	W	Final
20:05	100m H	W	Final
20:15	Javelin Throw	M	Final
20:20	5000m	M	Final
20:45	1500m Dec	M	Final
21:10	100m H	W	MC
21:30	4 x 100m Relay	W	Final
21:35	5000m	M	MC
21:40	High Jump	W	MC
21:50	4 x 100m Relay	M	Final
21:55	Decathlon	M	MC

DAY 10 - Sunday, Morning, 13 August			
10:00	Marathon	M	Final
12:45	Marathon	M	MC
13:00	Marathon	W	Final
16:00	Marathon	W	MC

DAY 10 - Sunday, Evening, 13 August			
18:35	Javelin Throw	M	MC
18:40	4 x 100m Relay	W	MC
18:46	4 x 100m Relay	M	MC
19:00	High Jump	M	Final
19:10	Discus Throw	W	Final
19:35	5000m	W	Final
20:10	800m	W	Final
20:30	1500m	M	Final
20:42	5000m	W	MC
20:55	4 x 400m Relay	W	Final
21:00	800m	W	MC
21:05	Discus Throw	W	MC
21:15	4 x 400m Relay	M	Final
21:21	1500m	M	MC
21:26	High Jump	M	MC
21:31	4 x 400m Relay	W	MC
21:37	4 x 400m Relay	M	MC
21:45	Closing Ceremony		

Kafa kafaya MÜCADELE

Avrupa Takımlar Şampiyonası'nda Türkiye, Süper Lig'e çok yaklaştığı Vaasa'daki 1. Lig mücadelesinde hedefinin sadece üç buçuk puan gerisinde kaldı. Yarışmalarda Türk atletleri altı birincilik alırken, kıtanın güçlü ekipleriyle başabaş mücadele vererek potansiyelini gösterdi.

Ali Kaya

Şevket F. ERBAY

Avrupa atletizminde yaklaşık 50 yıllık geçmişi bulunan ancak 2009'da değişen formatıyla bugünkü halin bürünen Avrupa Takımlar Şampiyonası'nda 2017 yılı mücadelesi dört grupta yapıldı. Ramazan Bayramı'na denk gelen hafta sonunda Finlandiya'nın spa merkezi Vaasa kentindeki 1. Lig mücadelesine giden Türk Milli Takımı, çok yaklaştığı Süper Lig'i kelimenin tam anlamıyla kılpayı kaçırdı. Erkekler ve kadınlarda toplam 40 yarışma sonunda sonucu belirlenen grupta 302 puan yapan Milliler, 305.5 puanla üçüncü olan İsviçre'nin arkasında kaldı.

İlk gün sprint branşlarında elemelerin yapıldığı üç günlük 1. Lig müsabakalarında son güne ikinci sırada giren Türkiye, son günde bu avantajını yitirdi. Pazar günü özellikle ev sahibi Finlandiya'nın atak yaptığı şampiyonada bitime üç yarışma kalana kadar ilk dörteki İsveç, Finlandiya, İsviçre ve Türkiye'yi sadece dört puanlık bir fark ayırıyordu.

Üçüncüler (soldan sağa): Esma Aydemir, Tuğba Güvenç, Özlem Kaya

Ancak yarışmaların kapanışındaki kadınlar uzun ve 4x400'de düşük puan alan Ay-yıldızlılar, 4x400 erkeklerde serisini kazanıp 10 puan alsa da bu sonuç Süper Lig için yeterli olmadı.

SPRINTLERDE YEDİ FİNAL

Avrupa Takımlar Şampiyonası'nda 23 Haziran Cuma günü sprint branşlarında seçmeler koşulurken, hafta sonu sıralamada 1-8 arası için koşacak ekipler belirlendi. Bir başka ifadeyle her dalda en az beş puanı garantileme yarışlarında Türkiye, 10 dalın yedisinde finale kaldı.

Eleme yarışmalarında dikkatleri çeken isim Mizgin Ay'dı. 17 yaşındaki genç yıldız, büyüklerde Bakü'deki İslam Oyunları'ndan sonra Avrupa Takımlar Şampiyonası'nda da Ay-yıldız'ın yükünü çekti. 100 metre seçmesinde 11.85 koşan Mizgin, sadece 25 dakika sonra çıktığı 200 seçmesinde 23.80'lik dereceyle kendisine ait Türkiye yıldızlar rekorunu kırdı. Her iki dalda da ilk sekiz arasına kalan Ay, Mujinga Kambundji, Ivet Lalova, Hanna-Mari Latvala gibi deneyimli rakipler arasında Milli Takım'a 11 puan kazandırdı.

Avrupa'nın en iyi sprinterleri arasında gösterilen Ramil Guliyev, 200 metrede yine geçilmedi. Son gün 200 metre finalinde yarışan Guliyev, 20.20'lik dereesiyle birinci olup 12 puan kazanırken, şampiyona rekorunu da kırdı. 200 metrede Guliyev'in kırdığı şampiyona rekoru, 20.28 ile Christophe Lemaitre tarafından 2011'de Stockholm'de yapılmıştı.

100 metre erkeklerde Emre Zafer Barnes, 10.36 ile yarışı ikinci sırada tamamlarken, 20 yaşındaki Norveçli Jonathan Quarcoo son çizgi üzerinde geçildi. Quarcoo, 10.35 yaparak 12 puanı ülkesine taşıdı. Emre Zafer gibi pist yarışlarından 11 puan getiren isimler arasında Batuhan Altıntaş (400 metre), Levent Ateş (1500 metre) ve Yasmani Copello Escobar da (400m engelli) vardı. İlk gün yapılan bu yarışlarda topladığı puanlarla zirveye çıkan Türkiye, büyük bir motivasyon yakaladı.

Avrupa 10,000 metre ikincisi Ali Kaya, Vaasa'da 3000 ve 5000 metrede milli formayı giydi. Ali, önce koştuğu 5000'de 13:36.75'lik derece yaparak birinci olurken, ikinci sırada finiş gören İsviçreli Julien Wanders'e 20 saniye 'ara' yaptı. Ali, Jesus Espana'nın 2011'den kalma şampiyona rekorunu da kırdı.

Ali Kaya, son gün koştuğu 3000 metrede ilk sırayı kaptırdı. Rakiplerinden ayrıldıktan sonra Helio Gomes ile baş başa kalan Ali, son 200 metrede Portekizli atletin atağına karşılık vermedi. Gomes 7:55.94 ile finiş görüp 12 puan alırken, Kaya da 11 puanı Türkiye'ye getirdi.

4

Vaasa'daki 40 yarışma arasında Milli Takım'a dört atlet tam puan getirdi: Emel Dereli, Kıvılcım Kaya Salman, Ramil Guliyev, Ali Kaya.

ATICILARDAN YÜKSEK PUANLAR

Milli Takım'ın çekiççileri, Vaasa'da en yüksek puanı getiren isimlerdi. İlk puan yarışması olan kadınlar müsabakasında Kıvılcım Kaya-Salman, dört kiloluk ağırlığı 69.75'e göndererek İsveçli Ida Storm'un önünde birinciliği aldı. Ertesi gün de Eşref Apak sahne aldı ve 71.53'lük derecesiyle ikinci olarak müsabakayı tamamladı.

Dünya lideri olarak Vaasa'ya gelen yıldız ciritçi Eda Tuğsuz da Finlandiya'da yüksek puanlardan birini çıkardı. Eda, ilk hakkındaki 57.48 ile ikinci olurken, son atışıyla Tuğsuz'u geçen Estonya Liina Laasma 57.93 ile yarışmayı ilk sırada tamamladı.

Atmalarda 11 puan alan bir başka isim de Osman Can Özdeveci'ydi. Avrupa Kupası galibi genç atıcı, 19.27'lik derecesiyle Fin gülleci Arttu Kangas'ın sadece iki santimetre önünde ikinciliği elde etti. Bu yarışmanın birinciliğini kazanan Portekizli Tsanko Arnaudov, 21.56'lık derecesiyle ülke rekoruna yarım metre eklediği gibi, şampiyona rekorunu (21.63, Maris Urtans) da az farkla kaçırdı.

Türkiye'ye 12 puan getiren isimlerden bir diğeri de güllede Emel Dereli oldu. Mart ayında Avrupa Salon Şampiyonası'nda ikinci olan Bulgar Radoslava Mavrodieva ve aynı yarışmanın dördüncüsü İsveçli Fanny Roos ile çekişen Emel, 17.97'lik derecesiyle bu sezonki en iyi ikinci atışını yaparak adını zirveye yazdırdı.

Kadınlarda mesafe yarışmalarında birincilik gelmese de Tuğba Güvenç, Özlem Kaya, Esma Aydemir ve Meryem Akdağ 10'ar puan getirdiler. Ancak Meryem Akdağ'ın 800'deki diskalifiyesi, sonucu direkt etkileyen gelişmelerden biri oldu. Erkekler 3000 metre su engellide de Avrupa ikincisi unvanı bulunan Aras Kaya, sondan önceki tura kadar lider götürdüğü yarışmayı yedinci sırada noktalayabildi.

> RAMIL GULIYEV, 20.20'LİK DERECESİYLE AVRUPA TAKIMLAR ŞAMPİYONASI 200 METRE REKORUNU ELE GEÇİRDİ.

KUZEYLİLER SÜPER LİG'E DÖNDÜ

Vaasa'daki grupta, 2015'te Süper Lig'den düşen ekiplerden ikisi; İsveç ve ev sahibi Finlandiya üst gruba dönmeyi başardı. İlk günün sonunda 4x100'den diskalifiye edilmesine karşın 162 puanla üçüncü sırada olan İsveç, önündeki İsviçre (175) ve Türkiye'yi (172) dört yarışın ardından geride bırakıp öne geçti. Bu arada Finlandiya'nın da yüksek puanlarla ilk ikiye yerleşmesiyle dört takım arasında kıran kırana mücadele başladı. Son yarışa kadar liderin netleşmediği gruptaki 40 yarışmanın sonunda İsveç 320,5 yaparak Süper Lig'e geri döndü. Şampiyon ekip, altı dalda birincilik alırken grubu ikinci sıradaki Finlandiya'nın altı puan önünde tamamladı.

Üçüncülüğü Türkiye'den koparan İsviçre, birkaç atma dalında zayıf kalsa da, en fazla birincilik elde eden takım olarak öne çıktı. İsviçreliler, tam 9 yarışamada 12 puan çıkarak düşük puan aldıkları yarışmaları fazlasıyla telafi etmeyi bildiler. İsviçre, bu sonuçla 12 takımın bulunduğu Süper Lig'e ilk kez yükselme başarısı göstermiş oldu.

Vaasa'daki 1.Lig'de grubun son üç sırasında kalan ekipler ise 2. Lig'e düştüler. İlk gün bitiminde de son üçte buluna Estonya, Bulgaristan ve Danimarka, pazar günü de bu bölümden kurtulamayınca 2019 sezonu için ikinci kümeye gerilediler.

SÜPER LİG ALMANLAR'IN

Avrupa Takım Şampiyonası'nda Fransa'nın Lille kentinde yapılan Süper Lig mücadelesinde ise Almanya mutlu sona ulaştı.

Levent Ateş, 1500 metrede ikinci sırayı aldı.

2009 ve 2014'ten sonra üçüncü kez kupayı kazanan Almanya, ikinci sıradaki Polonya'ya ve üçüncü Fransa'ya önemli fark attı. Erkeklerde yalnızca üç adımcı Max Hess ve eski Olimpiyat şampiyonu diskçi Robert Harting ile galibiyet alan Almanya, kadınlarda beşi birincilik olmak üzere 14 dalda podyuma çıkarak yarışmalara ağırlığını koydu.

Almanya'nın ardından ikinci olan Polonya'nın 4x400 kadınlarda muhteşem bir yarış koşan dörtlüsü, 3:27.60'lık dereceyle öne çıktı. Daha önce 2014'te şampiyonayı üçüncü bitiren Polonya, bu kez Britanya ve Fransa'yı geçip ikinciliği aldı ve son iki yıldaki büyük yükselişinin bir kez daha altını çizdi.

Fransa, 2015'te olduğu gibi yine üçüncülüğü elde ederken, Britanya dördüncü, Süper Lig'deki en iyi sonucuna imza atan İspanya da beşinci sırada finiş gördü.

Süper Lig'de bu yıl cezası nedeniyle yarışamaya 2015 şampiyonu Rusya ile birlikte son iki sırada kalan Belarus ve Hollanda küme düştü. Bu üç takım, 2019'da Türkiye'nin de bulunduğu 1. Lig'de mücadele verecek.

Musa Tüzen, üç adım atlamada dördüncü oldu.

2017 AVRUPA TAKIMLAR

SÜPER LİG (LİLLE, FRANSA)	
1. Almanya	321.5
2. Polonya	295
3. Fransa	270
4. Britanya	269
5. İspanya	242.5
6. Ukrayna	236.5
7. İtalya	221
8. Çek Cumhuriyeti	214.5
9. Yunanistan	196.5
10. Belarus	188.5
11. Hollanda	175
12. Rusya	(Katılamadı)
1. LİG (VAASA, FİNLANDİYA)	
1. İsveç	320.5
2. Finlandiya	314.5
3. İsviçre	305.5
4. Türkiye	**302**
5. Portekiz	285
6. Norveç	272.5
7. Romanya	246
8. İrlanda	238
9. Belçika	232.5
10. Estonya	203
11. Bulgaristan	193.5
12. Danimarka	187
2. LİG (TEL AVİV, İSRAİL)	
1. Macaristan	372.5
2. Slovakya	306.5
3. Litvanya	298.5
4. Slovenya	296
5. Kıbrıs	258
6. Letonya	258
7. Hırvatistan	253.5
8. İsrail	242
9. Avusturya	240.5
10. Sırbistan	238.5
11. İzlanda	181.5
12. Moldova	168.5
3.LİG (MARSA, MALTA)	
1. Lüksemburg	317
2. Bosna-Hersek	266
3. Gürcistan	262
4. Malta	261.5
5. Karadağ	243.5
6. Ermenistan	217
7. Makedonya	179
8. Andorra	132
9. Küçük Ülkeler Birliği	118
10. Azerbaycan	90

TÜRKİYE'NİN SONUÇLARI

ERKEKLER

Branş	*Atlet*	*Derece*	*Sıra*	*Puan*
100m	Emre Zafer Barnes	10.36	2	11
200m	Ramil Guliyev	20.20	1	12
400m	Batuhan Altıntaş	46.37	2	11
800m	Levent Ateş	1:50.21	5	8
1500m	Levent Ateş	4:00.13	2	11
3000m	Ali Kaya	7:59.54	2	11
5000m	Ali Kaya	13:36.75	1	12
110H	Tolga Yılmaz	15.09	10	3
400H	Yasmani Copello	49.17	2	11
3000SC	Aras Kaya	8:50.09	7	6
Uzun	Alper Kulaksız	7.43	7	6
Yüksek	Alperen Acet	2.15	5	8
Sırık	Ümit Sungur	5.10	6	7
Üç adım	Musa Tüzen	15.65	4	9
Gülle	Osman Can Özdeveci	19.27	2	11
Disk	Talat Erdoğan	51.80	9	4
Çekiç	Eşref Apak	71.53	2	11
Cirit	Emin Öncel	76.75	5	8
4x100m	Türkiye	40.63	9	4
	Emre Zafer Barnes, Jak Ali Harvey, İzzet Safer, Fatih Aktaş			
4x400m	Türkiye	3:08.01	3	10
	Enis Ünsal, Batuhan Altıntaş, Mahsum Korkmaz, Yasmani Copello			

KADINLAR

Branş	*Atlet*	*Derece*	*Sıra*	*Puan*
100m	Mizgin Ay	11.98	7	6
200m	Mizgin Ay	24.43	8	5
400m	Emel Şanlı	56.29	11	2
800m	Meryem Akdağ	DSQ (163.3)	-	0
1500m	Meryem Akdağ	4:16.60	3	10
3000m	Özlem Kaya	9:12.09	3	10
5000m	Esma Aydemir	15:50.23	3	10
100H	Nevin Yanıt	14.23	10	3
400H	Elif Yıldırım-Gören	58.88	7	6
3000SC	Tuğba Güvenç	9:38.08	3	10
Uzun	Emel Tuğrul	5.59	12	1
Yüksek	Esmanur Alkaç	1.75	11	2
Sırık	Buse Arıkazan	4.15	4	9
Üç adım	Tuğba Danışmaz	12.47	9	4
Gülle	Emel Dereli	17.97	1	12
Disk	Elçin Kaya	48.96	8	5
Çekiç	Kıvılcım Kaya-Salman	69.75	1	12
Cirit	Eda Tuğsuz	57.48	2	11
4x100m	Türkiye	46.05	7	6
	Nimet Karakuş, Elif Yıldırım, Edanur Kılıç, Mizgin Ay			
4x400m	Türkiye	3:43.42	9	4
	Büşra Yıldırım, Meryem Kasap, Emel Şanlı, Elif Yıldırım-Gören			

Yıllar sonra Bursa'da

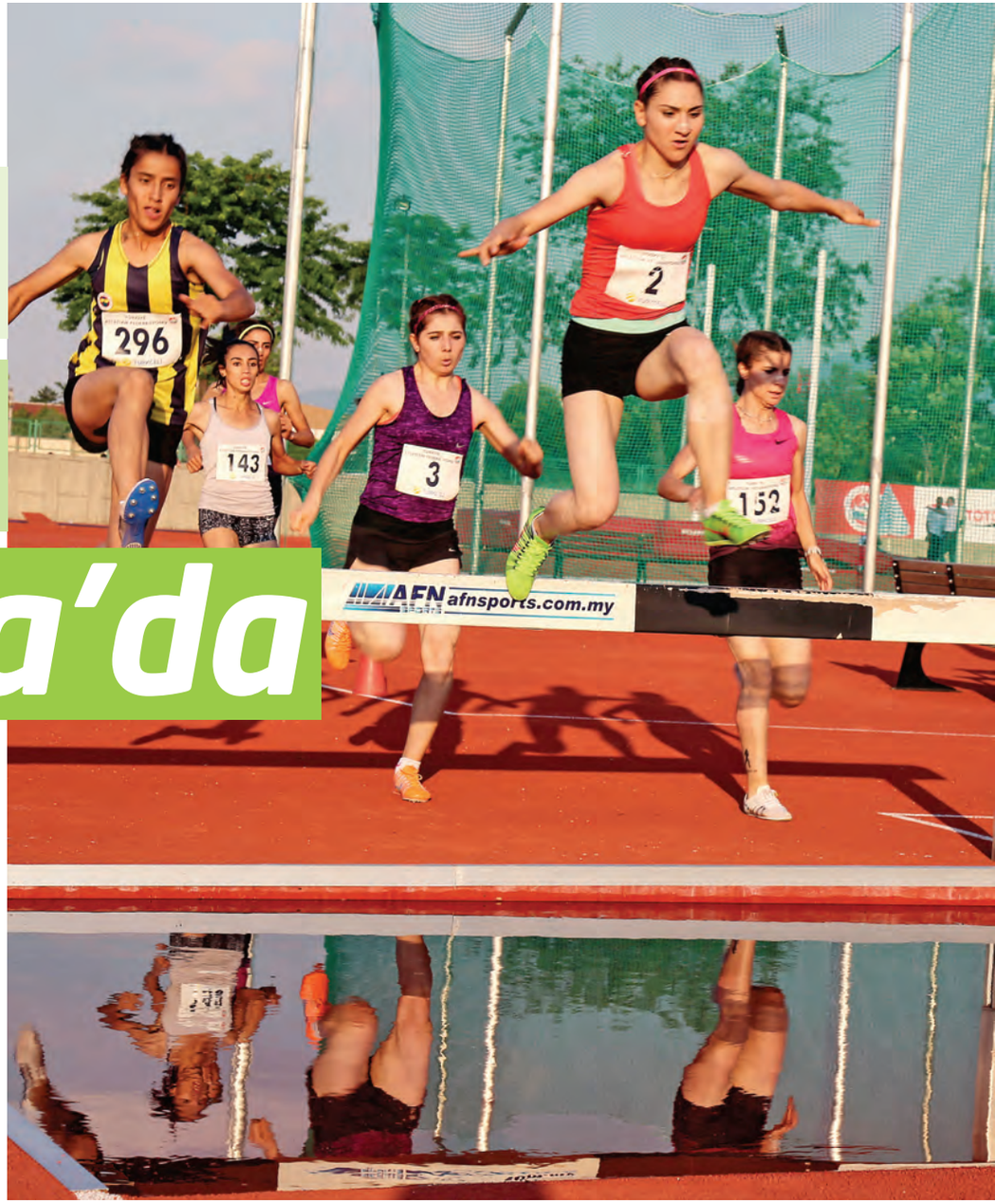

Türkiye Büyükler Atletizm Şampiyonası, U23 ve çoklu branşlar birinciliği ile birlikte Bursa'da yapıldı. 330 atletin yarıştığı bu büyük şampiyona tam 56 yıl sonra Bursa'daydı.

Şevket F. ERBAY

Türkiye'nin en önemli bireysel atletizm şampiyonası olan Turkcell Türkiye Atletizm Şampiyonası, Bursa'da yapıldı. Bu yıl 84. kez gerçekleşen şampiyona, 14-15 Haziran tarihlerinde Bursa Atletizm Pisti'nde 330 atletle yapıldı. Hem U23, hem de büyüklerde gerçekleşen yarışmalarla birlikte çoklu branş Türkiye birinciliği de organize edildi.

Şampiyonada tüm performanslar IAAF puan cetveli üzerinden değerlendirilip, daha önce TAF'ın açıkladığı ödül çizelgesine göre para ödülleri dağıtıldı. Çizelgenin başında hem erkeklerde, hem de kadınlarda çekiç atma şampiyonları vardı. Özkan Baltacı ve Kıvılcım Kaya-Salman yaptıkları derecelerle hem Türkiye birinciliğini aldılar, hem de 3000 liralık para ödülünün sahibi oldular.

TAF ana sponsoru Turkcell'in ismini verdiği Türkiye Büyükler Atletizm Şampiyonası'nda erkekler çekiç atmada önemli bir sonuç vardı. Son yıllarda Eşref Apak'a yaklaşan ancak bir türlü geçemeyen Özkan Baltacı, kariyerinde ilk kez Olimpiyat madalyalı atleti geride bıraktı. İkinci hakkındaki 74.60 ile ilk sırayı alan Baltacı, sadece 25 santimetrelik farkla Apak'ın sekizinci kez Türkiye şampiyonluğunu almasına engel oldu. Baltacı'nın 74.60'lık atışı 1111 puan, Apak'ın 74.35'lik atışı da 1107 puanla ödül sıralamasında ilk iki sırayı aldı.

ALPER TARİHE GEÇTİ

Uzun atlamada Alper Kulaksız, 1.6 rüzgar desteğiyle atladığı 7.84'lük derecesiyle üst üste sekizinci kez Türkiye şampiyonluğunu kazandı. Alper, böylece tarihte yedişer şampiyonluğu bulunan Murat Ayaydın ve Yalçın Ünsal'ı geride bırakarak büyükler uzun atlamada sekiz Türkiye birinciliği elde edebilen ilk isim oldu. Milli atlet Kulaksız, ayrıca 2014'te İzmir'de atladığı 7.84'lük Türkiye şampiyonası rekorunu da egale etti.

14 atletin 1000 puanın üzerinde perfor-

Fotoğraflar: İbrahim Yıldırım

Kadınlar çekiç atma podyumu.

Semra Karaslan

mans çizdiği erkekler mücadelelerinde dikkat çeken bir başka yarışma da sırıkla atlamadaydı. Sezonun formda ismi Ümit Sungur, yedi yıl aradan sonra ikinci kez büyükler Türkiye birinciliğine ulaşırken, 5.10 atladı. İkinci olan Hasan Birinci ve üçüncü sıradaki İlkay Aydemir de 5 metreyi aşınca, 2015'ten sonra şampiyona tarihinde ikinci kez üç sırıkçı birden bu yüksekliği geride bırakmış oldu.

5000'de Cihat Ulus rahat bir galibiyete uzanırken, kariyerindeki 12. Türkiye Şampiyonası madalyasını aldı. 800'de Hasan Basri Güdük, 1500'de ise Süleyman Bekmezci ipi göğüsleyen isimlerdi.

67

Bursa'da iki günde büyükler ve U23'te toplam 67 branşta müsabaka yapıldı.

4x100'DE U23 REKORU

Ramil Guliyev, İzzet Safer, Yiğitcan Hekimoğlu gibi asların bulunmadığı 100 metrede meydan gençlere kaldı. Adanalı sprinter Kayhan Özer, seçmede 10.82, finalde ise 10.65 koşarak birinciliği alırken, U23 grubunda yarışan Aykut Ay, 10.64 ile günün en hızlısıydı. Öte yandan, büyüklerde ikinci olan Volkan Çakan ile arkasındaki 1999 doğumlu Mustafa Onur Sadıkoğlu'nu saniyenin yalnızca binde dördü gibi milimetrik bir fark ayırabildi.

Şampiyonada iki günün sonunda rekor deneme amaçlı yapılan bayrak müsabakalarında bir rekor yenilendi. 4x100 metre U23 Türkiye rekoru, Ertan Özkan, Fatih Aktaş, Abdülkadir Göğalp ve Aykut Ay'dan oluşan karma takım tarafından 41.78'den 41.51'e indirildi.

Kadınlarda şampiyonanın en değerli performansına imza atan Kıvılcım Kaya Salman, 2012'den sonra ikinci kez Türkiye birinciliğine ulaştı. 25 yaşındaki milli atıcı, 70.77'lik derece-

TÜRKİYE ATLETİZM ŞAMPİYONASI

	ERKEKLER		
	100 METRE		
1	Kayhan Özer	Adana	10.65
2	Volkan Çakan	İzmir	10.78
3	Mustafa Sadıkoğlu	İstanbul	10.78
	200 METRE		
1	Akın Özyürek	Bursa	21.68
2	Erkin Özkan	Bursa	21.71
3	Ramazan Naşal	Konya	22.00
	400 METRE		
1	Yasin Süzen	Ankara	48.14
2	B.Berkay Çalık	Kocaeli	48.95
3	Oğuz Akgül	Ankara	49.08
	800 METRE		
1	Hasan Basri Güdük	Trabzon	1:50.90
2	Utku Çobanoğlu	Mersin	1:51.13
3	Ömer Oti	Erzurum	1:51:24
	1500 METRE		
1	Süleyman Bekmezci	Kayseri	3:45.43
2	Ömer Oti	Erzurum	3:46.66
3	Resul Çevik	Erzurum	3:48.09
	5000 METRE		
1	Cihat Ulus	Erzurum	14:24.65
2	Fırat Özkorkmaz	Erzurum	14:49.85
	110M ENGELLİ		
1	Mehmet Emin Bayram	İstanbul	14.45
2	Tolga Yılmaz	Samsun	14.60
3	Batuhan B. Eruygun	İstanbul	14.61
	400M ENGELLİ		
1	Sinan Ören	Ankara	52.10
2	Mehmet Emin Bayram	İstanbul	53.09
3	Ahmet Zeki Kodalak	Samsun	54.50
	3000M SU ENGELLİ		
1	Turgay Bayram	Kayseri	8:54.52
2	Resul Çevik	Erzurum	8:54.83
3	Ersin Tekal	Kayseri	9:10.42
	UZUN ATLAMA		
1	Alper Kulaksız	İstanbul	7.84
2	Yiğit Yeşilçiçek	Bursa	7.54
3	Bora Karadana	İzmir	6.80
	ÜÇ ADIM ATLAMA		
1	Can Özüpek	İstanbul	15.78
2	Musa Tüzen	Samsun	15.75
3	Mert Çiçek	Bursa	15.36
	YÜKSEK ATLAMA		
1	Enes Talha Şenses	Ankara	2.12
2	Serkan Gözel	Bursa	2.06
3	Şahabettin Karabulut		2.00
	SIRIKLA ATLAMA		
1	Ümit Sungur	İzmir	5.15
2	Hasan Birinci	Trabzon	5.00
3	İlkay Aydemir	İzmir	5.00
	GÜLLE ATMA		
1	İbrahim Kiriş	Ankara	12.58
2	Berat Yeşilbaş	Sakarya	9.72
	ÇEKİÇ ATMA		
1	Özkan Baltacı	Ankara	74.60
2	Eşref Apak	Ankara	74.35
3	Recep Konuş	Ankara	33.82
	DİSK ATMA		
1	Talat Erdoğan	Ankara	52.47
2	Tuna Ceylan	Ankara	45.80
3	Oğuzhan Özdayı	Ankara	45.72
	CİRİT ATMA		
1	İsmail Çalışkanlı	Ankara	66.88
2	Furkan Ardıç	Ankara	62.79
3	Furkan Sivridemir	Ankara	60.53
	4X100M BAYRAK		
1	U23 Karma Takım		41.51
2	Büyükler Karma Takım		41.84
3	İstanbul Boğaziçi		45.18
	4X400M BAYRAK		
1	Ankara DEAF		3:24.29
2	TSK Gücü		3:47.21

Süleyman Bekmezci

siyle bu yıl ikinci kez 70 metre barajını geride bıraktı. Daha önce Londra biletini ayırtan Salman, 1106 puan değerindeki bu atışla birlikte 3000 liralık şampiyona birincilik ödülünün sahibi oldu.

DERYA KUNUR REKORA GİTTİ

3000 metre su engelli kadınlar müsabakasında ipi göğüsleyen isim U23 grubunda yarışan Avrupa Gençler şampiyonu unvanlı Sümeyye Erol'du. Sümeyye, 10:07.52'lik bir dereceyle finişe ulaşırken, hemen arkasındaki Derya Kunur'un gençler rekoru kırmasına da yardım etti. 1999 doğumlu Muşlu atlet Kunur, 10:07.91 koşarak Fatma Arık'ın 10:11.33'lük eski rekorunu tarihe gömdü.

Erol ve Kunur'un performansları, IAAF değerlendirme tablosu listesinde Kıvılcım Kaya Salman'dan sonra iki ve üçüncü sırayı aldı. Böylece Sümeyye Erol 2000 TL, Derya Kunur da 1500 TL ödül kazandı.

Gülle atmada Emel Dereli şampiyonluğu tek geçerli atışındaki 17.63'lük performansıyla alırken, kendisine ait 17.45'lik şampiyona rekorunu yeniledi. Ertesi gün federasyon denemeye çıkan Dereli, 18.04 ile 2017'deki en iyi atışını gerçekleştirdi.

Kadınlar 100 metreyi 11.88 ile kazanan Nimet Karakuş, bu dalda beşinci kez mutlu sona ulaştı. 24 yaşındaki Nimet, 100 metrede beş Türkiye birinciliği alan Aksel Gürcan, Alev Duygulu, Semra Aksu ve Aycan Önel gibi önemli isimlerin arasına yazdırdı.

Türkiye Şampiyonası'nda iki şampiyonluk elde edebilen isimler Emel Şanlı ve Semra Karaslan da Bursa'daki yarışmalarda öne çıktılar. Emel Şanlı, 400 metreyi 55.85 ile kazanırken, 400 engellide Elif Yıldırım-Gören'i son engelden sonra geride bırakıp 58.33 ile ipi göğüsledi. Gören ise 58.45 ile ikinciliğe razı oldu. Duble yapan diğer atlet Semra Karaslan da 800 ve 1500 metrede Damla Çelik'in önünde iki birincilik alırken,

Kadınlar yüksek atlama mücadelesinde ilk iki sırayı alan isimler aynı dereceyi (1.80) yaparken, atlayış farkıyla sıralandılar. 2013'ten beri Türkiye

Kıvılcım Kaya Salman, 2012'den sonra ikinci kez Türkiye birinciliğine ulaştı

Emel Dereli

Şampiyonası'nda podyumda olmasına karşın birinciliği olmayan Kadriye Aydın, 1.80 ile en iyisini beş yıl sonra tekrar ettiği yarışmada Esmanur Alkaç'ın önünde şampiyon oldu.

TÜRKİYE U23 ŞAMPİYONASI BİRİNCİLERİ

ERKEKLER			
100m	Aykut Ay	Antalya	10.64
200m	Fatih Aktaş	Samsun	21.52
400m	Fahri Arsoy	Çanakkale	48.46
800m	Emrah Ergül	Gaziantep	1:53.52
1500m	Mestan Turhan	İstanbul	4:01.26
5000m	Ayetullah Belir	Erzurum	14:34.45
110eng	Tolgahan Aksu	Aydın	15.19
400eng	Abdülsamet Bulat	İstanbul	55.68
3000eng	Mestan Turhan	İstanbul	9:34.53
Uzun atlama	Emre Dalkıran	Gaziantep	7.61
Üç adım atlama	Fadıl Bombacı	İzmir	14.57
Yüksek atlama	Ahmet İşlek	İzmir	2.06
Sırıkla atlama	Nihat Öziçirici	İzmir	4.40
Çekiç atma	Tolgahan Yavuz	Bursa	62.48
Disk atma	Ömer Şahin	Ankara	49.73
Cirit atma	Ahmet Talha Kılıç	Ankara	68.38
KADINLAR			
100m	Burcu Erdemir	Aydın	12.40
200m	Burcu Erdemir	Aydın	26.33
400m	Büşra Yıldırım	Ankara	56.11
800m	Damla Çelik	Erzurum	2:08.83
1500m	Damla Çelik	Erzurum	4:27.18
5000m	Emin Hatun Tuna	Erzurum	16:28.76
100eng	Özge Soylu	Bursa	13.79
400eng	Tuğba Yağımlı	İzmir	1:02.22
3000eng	Sümeyy Erol	Erzurum	10:07.52
Sırıkla atlama	Dilan Erdemir	Konya	3.50
Çekiç atma	Göksu Nur Cömertoğlu	Ankara	57.15
Cirit atma	Merve Karadeniz	Bursa	39.93
Disk atma	Nurten Mermer	Ankara	43.57

TÜRKİYE ATLETİZM ŞAMPİYONASI

KADINLAR			
100 METRE			
1	Nimet Karakuş	Antalya	11.88
2	Edanur Kılıç	Ankara	12.24
3	Aysun Akay	Ankara	12.56
200 METRE			
1	Yaren Açar	İzmir	25.61
2	Aysun Akay	Ankara	26.29
3	Merve Yıldırım	Antalya	27.22
400 METRE			
1	Emel Şanlı	İzmir	55.85
2	Yaren Açar	İzmir	56.61
3	Fadime Koşar	Konya	59.62
800 METRE			
1	Semra Karaslan	Kırıkkale	2:07.45
2	Şilan Ayyıldız	İstanbul	2:12.76
3	Kübra Tatar	Gaziantep	2:14.87
1500 METRE			
1	Semra Karaslan	Kırıkkale	4:26.49
2	Şilan Ayyıldız	İstanbul	4:30.63
3	Latife Güneş	Erzurum	4:31.95
5000 METRE			
1	Latife Güneş	Erzurum	16:43.93
2	Sevilay Eytemiş	Ağrı	16:47.79
3	Fadime Çelik	Mersin	16:48.84
100M ENGELLİ			
1	Ezgi Şayir	Samsun	15.08
2	M.Zübeyde Şahinoğlu	Bursa	15.10
400M ENGELLİ			
1	Emel Şanlı	İzmir	58.33
2	Elif Yıldırım-Gören	İstanbul	58.45
3	Aynursel Pınar	İzmir	1:06.69
3000M SU ENGELLİ			
1	Derya Kunur	Muş	10:07.91
2	Gülnaz Uskun	Ağrı	10:09.74
3	Sinem Nur Erarslan	Kayseri	12:06.36
UZUN ATLAMA			
1	Ecem Çalağan	İzmir	6.13
2	Emel Tuğrul	Eskişehir	5.91
3	Şeyma Birinci	Giresun	5.47
ÜÇ ADIM ATLAMA			
1	Hayrunisa Kazkayası	Ankara	12.23
2	Kadriye Aydın	Mersin	11.83
3	Medine Alper	İzmir	11.62
YÜKSEK ATLAMA			
1	Kadriye Aydın	Mersin	1.80
2	Esmanur Alkaç	İstanbul	1.80
3	Miray Akbulut	İstanbul	1.70
SIRIKLA ATLAMA			
1	Buse Arıkazan	İzmir	4.10
2	Demet Parlak	Ankara	4.00
3	Yaren Baş	Sakarya	3.50
GÜLLE ATMA			
1	Emel Dereli	İzmir	17.63
2	Sare Bostancı	Zonguldak	14.98
3	Sinem Yıldırım	Samsun	13.78
ÇEKİÇ ATMA			
1	Kıvılcım Kaya-Salman	Ankara	70.77
2	Tuğçe Şahutoğlu	Mersin	66.44
3	Zeliha Uzunbilek	Mersin	63.96
CİRİT ATMA			
1	Aysel Boztaş	Ankara	43.43
2	Songül Çalparmak	Samsun	42.00
DİSK ATMA			
1	Elçin Kaya	Ankara	48.77
2	Handenur Güler	Ankara	46.06
3	Aysel Yılmaz	Gaziantep	42.32
4X100M BAYRAK			
1	U23 Karma Takım		49.81

Gençler Bolu'da yarıştı

Münevver Hancı, 49.26 ile kazandı.

Balkan Gençler Şampiyonası'nın seçmesi niteliğindeki Türkiye U20 Şapmiyonası Bolu'da yapıldı. Şampiyonada toplam 38 branşta Türkiye birincileri belirlendi.

Gençler Türkiye Atletizm Birinciliği (resmi adıyla Turkcell U20 Türkiye Atletizm Şampiyonası), Bolu'da 20-21 Haziran tarihlerinde organize edildi. 20 yaş altında ülkenin en iyi atletlerinin büyük bölümünün katıldığı şampiyonada Romanya'daki Balkan U20 Şampiyonası'nın kadrosu da netleştirildi. Yarışmalara erkeklerde 219, kadınlarda 135 olmak üzere toplamda 354 atlet katıldı.

Bir hafta önce büyüklerde 100 metre birinciliğini alan Kayhan Özer, bu dalda 23 atletin yarıştığı gençler şampiyonasında da 10.73 ile ilk sırayı elde etti. Finalde Özer'i Mustafa Onur Sadıkoğlu ve Furkan Yıldırım takip ettiler. Ahmet Kasap, 200 ve 400 metrede şampiyonluk alırken, 110 engellide Mikdat Sevler, 3000 metrede Fırat Özkorkmaz gibi favoriler rakiplerine geçilmediler.

Bursa'daki büyükler şampiyonasında madalya kazanan atletlerden 1998 doğumlu Mehmet Emin Bayram, Bolu'da da kürsüdeydi. 110 engellide Sevler'e geçilip ikinci olan Mehmet Emin, 400 engellide ise 53.29 koşarak ilk sırayı aldı. Yüksek atlamada Enes Talha Şenses, en iyi derecesini 2.13'e yükselterek şampiyon olurken, cirit atmada da Toygar İsmet Pekbak'ın 72.60'lık kariyer zirvesi dikkat çeken notlar arasındaydı.

Genç kadınlarda sezonun formda ismi Semra Karaslan, Bolu'da da madalyaları topladı. Semra 800 ve 3000 metreye girerken, her iki yarışı da önemli farklarla kazanma başarısı gösterdi. 100 metre engellide yıldızlar rekortmeni Şevval Ayaz, kendi dalında 14.00 koşarak ipi göğüslerken, uzun atlamada da üçün-

354

Gençlerde Bolu'daki ülke birinciliğine 354 atlet katıldı.

cülüğü elde etti.

Güllede Sinem Yıldırım ve çekiçte Deniz Yaylacı, beklendiği gibi şampiyonlukları alırken, cirit atmada birinciliği yıldız kategorisindeki Münevver Hancı kazandı. İstanbul'da Balkan Yıldızlar şampiyonu olan Hancı, 600 gram ciritte 49.26'lık derecesiyle Rabia Karaman'ın bir buçuk metre önünde galibiyete uzandı.

10,000 metre pist yürüyüşte yarışa katılan dört atlet arasında öncelikli favori Meral Kurt'tu. Ancak Kurt'un yarış içinde diskalifiye olmasıyla işler değişti ve 50 dakikanın altında finiş gören Seçil Akpınar, adını şampiyonluğa yazdırdı.

100 metre genç kadınlarda katılım beklenin altında olunca, dereceler de iyi çıkmadı. Bu dalda milli takımın iki üyesi Edanur Kılıç ve İpek Usta arasındaki çekişmeden galip çıkan, finalde 12.41 koşan Kılıç oldu. 200 metrede ise Tekirdağ'dan Begüm Yılmaz şampiyonluğu 26.87 ile kazandı.

TÜRKİYE U20 ŞAMPİYONASI BİRİNCİLERİ

GENÇ ERKEKLER			
100m	Kayhan Özer	Adana	10.73
200m	Ahmet Kasap	İzmir	21.86
400m	Ahmet Kasap	İzmir	47.34
800m	Mehmet Çelik	Uşak	1:55.08
1500m	Abdurrahman Gedikliöğlu	İzmir	3:55.01
3000m	Fırat Özkorkmaz	Erzurum	8:37.32
5000m	İslam Taşçı	Erzurum	15:23.38
110eng	Mikdat Sevler	Mersin	14.10
400eng	Mehmet Emin Bayram	İstanbul	53.29
3000eng	Muhammed Çelebi	Ankara	9:15.03
Uzun atlama	Hüseyin Ocak	Samsun	7.09
Üç adım atlama	Mert Çiçek	Bursa	15.82
Yüksek atlama	Enes Talha Şenses	Ankara	2.13
Sırıkla atlama	M.Berkay Gürmeriç	Adana	4.50
Gülle atma	Alperen Karahan	Eskişehir	17.57
Çekiç atma	Hakan Mert Sözüdiri	Bolu	66.10
Disk atma	Berke İnaloğlu	Zonguldak	53.54
Cirit atma	Toygar İsmek Pekbak	Bolu	72.60
10,000m yürüyüş	Baver Çiğçi	Mardin	49:29.23
GENÇ KADINLAR			
100m	Edanur Kılıç	Ankara	12.41
200m	Begüm Yılmaz	Tekirdağ	26.87
400m	Kardelen Yıldırım	Erzincan	58.50
800m	Semra Karaslan	Kırıkkale	2:08.95
1500m	Şilan Ayyıldız	İstanbul	4:35.06
3000m	Semra Karaslan	Kırıkkale	9:35.50
5000m	Latife Güneş	Erzurum	17:17.29
100eng	Şevval Ayaz	Mersin	14.00
400eng	Sema Pelin Aktaş	Eskişehir	1:04.91
3000eng	Yonca Kutluk	Konya	10:50.97
Uzun atlama	Ecem Çalağan	İzmir	5.99
Üç adım atlama	Medine Alper	İzmir	11.72
Yüksek atlama	Merve Menekşe	Ankara	1.68
Sırıkla atlama	Büşra Pekşirin	İzmir	3.70
Gülle atma	Sinem Yıldırım	Samsun	14.06
Çekiç atma	Deniz Yaylacı	Bursa	57.79
Cirit atma	Münevver Hancı	Eskişehir	49.26
Disk atma	Handenur Güler	Ankara	46.90
10,000m yürüyüş	Seçil Akpınar	Hatay	49:55.09

Geleceğin umutları

Giderek artan bir katılımla yapılan Türkiye Yıldızlar Atletizm Şampiyonası'nda, 700'e yakın atleti üç günlük kapışmasına tanıklık edildi. Bir Türkiye rekorunun yenilendiği organizasyon hayli verimli geçti.

Haziran ayı içindeki Türkiye şampiyonaları arasında U18 (yıldızlar) yaş grubunun mücadelesi başkent Ankara'daydı. Naili Moran Atletizm Pisti'nde 17-18 Haziran günlerinde yapılan şampiyonada 55 farklı bölgeden 389'u erkek, 270'i kız olmak üzere 659 sporcu yarıştı.

Bayrak yarışları haricinde 36 bireysel dalda yapılan şampiyonada bir Türkiye rekoru kırılırken, pek çok atlet en iyi derecesini yaptı ve Dünya

Yıldızlar barajı geçti.

Bu yılın sıradışı rekortmenlerinden Şevval Ayaz, Ankara'daki Türkiye birinciliğini de boş geçmedi. Mersinli 2000 doğumlu engelci, 100 metre engelli seçmesinde 13.32 koşarak kendisine ait eski yıldızlar rekorunu 0.04 saniye aşağıya çekti. Aynı günün akşamında finale çıkan Ayaz, bu kez 13.62 yaptı ve Türkiye şampiyonluğunu aldı. Şevval, uzun atlama yarışmasında da 5.69 ile birinci olan Selen Temurer'in arkasında 5.51 ile gümüş madalya elde etti.

Kızlarda 62 atletin yarıştığı 100 metre mücadelesinde İpek Usta, 12.56'lık derecesiyle ipi göğüslerken, Ecem Ece 12.90, Eleonara Deniz Horasanlı da 12.95 ile podyuma çıktılar. 100 metrenin ikincisi Ecem Ece, 200'de ise seçmedeki 26.90'lık derecesini finalde 26.44'e indirerek şampiyonluğu kazanma başarısı gösterdi.

Kızlar 800 metre katılımın yoğun olduğu branşların başındaydı. Dört seride 54 atletin yarıştığı bu dalda Kars'tan Tuğba Toptaş, 2:12.82 koşarak yıldızlar Türkiye şampiyonu oldu.

Atmalarda sezon boyunca öne çıkan atletler şampiyonlukları alırken, 5000 metre yürüyüşte birinci gelen İnci Çiçek, 25 dakikanın altına inme başarısı gösterdi.

Erkeklerde 100 metre 10 seri, 200 metre 11 seri, 400 metre dokuz seri, 800 metre ise sekiz seri halinde koşuldu. Yoğun ilginin olduğu bu dallarda atletler şampiyonluk için büyük mücadele sergilediler. 100 metrede Umut Uysal, 10.95 ile kazanırken, 200'ü Şafak Karsavan, 400'ü Mehmet İnanç, 800'ü ise Tolga İpek galip bitirdi.

Yıl içinde Türkiye rekoru kıran isimlerden gülleci Alperen Karahan ve yürüyüşçü Azad Ertaş, Türkiye Şampiyonası'nda galip gelirken fazla zorlanmadılar. Atma branşlarında ise müsabakalar çekişmeli geçse de öne çıkan bir derece olmadı.

Azad Ertaş yürüyüşte mutlu sona ulaştı (üstte).

TÜRKİYE U18 ŞAMPİYONASI BİRİNCİLERİ

ERKEKLER			
100m	Umut Uysal	Sakarya	10.95
200m	Şafak Karsavran	Giresun	22.16
400m	Mehmet İnanç	Şanlurfa	49.67
800m	Tolga İpek	Trabzon	1:55.93
1500m	Tarık Demir	Çorum	4:00.23
3000m	H.İbrahim Öztürk	Tokat	9:12.33
110eng	Ramazan Gül	Adana	14.52
400eng	Serhat Safçıoğlu	Ankara	55.44
2000eng	Murat Yalçınkaya	Ankara	5:58.33
Uzun atlama	Samet Sağlam	Adana	6.97
Üç adım atlama	Batuhan Çakır	Tekirdağ	14.65
Yüksek atlama	Ali Berk Erol	İzmir	1.97
Sırıkla atlama	Süleyman Can Tutsoy	Adana	3.80
Gülle atma	Alperen Karahan	Eskişehir	18.80
Çekiç atma	Mehmet Kaş	Mersin	66.14
Cirit atma	Metehan Acar	Ankara	63.70
Disk atma	Ökkeş Furkan Karakuzulu	Eskişehir	50.04
4x100m	Galatasaray A	İstanbul	43.24
4x400m	Karma Takım	-	3:27.81
10,000m yürüyüş	Azad Ertaş	Mardin	45:10.21
KIZLAR			
100m	İpek Usta	Kocaeli	12.56
200m	Ecem Ece	Ankara	26.44
400m	Zehra Oral	Sakarya	58.21
800m	Tuğba Toptaş	Kars	2:12.82
1500m	Rümeysa Coşkun	Isparta	4:40.97
3000m	Emine Akbingöl	Erzurum	9:43.04
100eng	Şevval Ayaz	Mersin	13.62
400eng	Elif Polat	Gaziantep	1:08.09
2000eng	Berfin Barışer	Erzurum	7:06.03
Uzun atlama	Selen Temurer	Ankara	5.69
Üç adım atlama	Gizem Akgöz	Balıkesir	12.10
Yüksek atlama	İrem Zehra Karababa		1.69
Sırıkla atlama	Sümeyye Kınar	Adana	3.40
Gülle atma	İlayda Ertunç	İstanbul	14.48
Çekiç atma	Rümeysa Yılmaz	Samsun	54.52
Cirit atma	Münevver Hancı	Eskişehir	50.62
Disk atma	Özlem Becerek	İstanbul	44.67
5000m yürüyüş	İnci Çiçek	Hatay	24:34.62

REKORLAR alt üst

Ukrayna ve İran'ın katılımıyla üçüncüsü gerçekleşen Uluslararası Erzurum Sprint and Relay Cup'ta milli atletler üç rekor yenilerken, altı atlet de şampiyona barajı geçti.

■ *Mehmet GÜNEŞ*

Erzurum'da üçüncüsü gerçekleşen Uluslararası Sprint and Relay Cup'ta Türk atletler üç rekora imza attılar. Sprint branşlarında iyi derecelerin geldiği yarışmalarda ayrıca altı atlet de Dünya Yıldızlar, Avrupa Gençler ve Avrupa U23 için baraj geçti.

İki günlük yarışmaların yıldızı 17 yaşındaki Mizgin Ay'dı. Mizgin, 100 metrede 11.58, 200 metrede ise 23.95'lik dereceler yaparak iki Türkiye yıldızlar rekoruna imza attı. Mizgin, her iki dalda da Dünya Yıldızlar ve Avrupa Gençler Şampiyonası için belirlenen barajları geride bıraktı.

200 metrede 24 saniyenin altına inen yıldız kategorisindeki ilk atlet olan Mizgin, 100 metrede ise 11.58'lik derecesiyle kendi yaş grubunda Avrupa'da bir numaraya yükseldi.

Gelen bu rekorlarla birlikte Mizgin Ay, ismini 12 ayrı rekorda yazdırmış oldu. Ankaralı genç atlet, yıldızlarda 100 metre, 200 metre, 400 metre, 4×100 metre, 4×400 metre, gençlerde 4×100 metre rekorlarının yanında salonda da altı ayrı rekorun sahibi konumunda...

BATUHAN 46 SANİYENİN ALTINDA

Erzurum'daki yarışmaların ikinci gününde bir Türkiye rekoru da Batuhan Altıntaş'tan geldi. 2015 Avrupa Gençler üçüncüsü Batuhan, Türkiye atletizm tarihinde Yavuz Can'dan sonra 400 metreyi 46 saniyenin altında koşan ikinci atlet oldu. Altıntaş, 45.85'lik derecesiyle ikinci tamamladığı 400 metre yarışında Mehmet Güzel'e ait 46.18'lik U23 Türkiye rekorunu ele geçirdi.

Erkekler 400 metre yarışında 45.64 ile birinci olan İranlı Ali Khadivar ise kendi ülkesinin büyükler rekorunu kırdı.

Yarışmaların ilk gününde ise Yudum İliksiz, Rüya Kaya, Hazal Cengiz ve Büşra Yıldırım dörtlüsü, 3:56.48 ile 4x400 metrede U23 kadınlar rekorunu kırdı. Bu dörtlü, 4x400 kadınlar yarışında Nihan Karuk, Meryem Kasap, Damla Çelik ve Emel Şanlı'dan oluşan ve 3:50.38 koşan Türkiye A takımının arkasında finiş gördü.

4x100'DE SÜPER DERECE

Erkekler 4x100'de geçen yıl Erzurum'da Türkiye rekoru kıran Milliler, bu yıl da çok iyi bir yarış koştu. Yiğitcan Hekimoğlu, Jak Ali Harvey, Emre Zafer Barnes ve Ramil Guliyev'den oluşan dörtlü, finişe 38.2'lik dereceyle ulaşırken, Ukrayna 38.3 ile ikinci, İran da 40.2 ile üçüncü sırayı elde etti. Derece, fotofiniş sistemindeki bir sorun nedeniyle manuel olarak kaydedildiğinden, Türkiye rekoru geçerliliği kazanmadı. 4x100'de Türkiye rekoru 38.30 ile Rio de Janeiro'da gerçekleştirilmişti.

Erkeklerde 4×400'de Ukrayna 3:07.40 koşarken, Türkiye U20 A takımı 3:17.46 koşarak

4x100 takımının madalyalarını Başkan Çintimar verdi.

ikinciliği elde etti. Yarışta Türkiye U23 karması ise 3:20.69'luk bir derece yapabildi.

Kadınlarda bayrak yarışmalarında Türkiye karmaları arasında yapıldı. 4x100'de Türkiye U18 karmasını oluşturan Ecenaz Kara, Şevval Ayaz, Simay Özçiftçi ve Mizgin Ay dörtlüsü 47.37 koşarken, U20 ve U23 takımlarını geride bıraktı. Dört ekibin koştuğu 4x400'ü ise büyükler takımı 3:50.38 ile aldı.

BARAJLAR YIKILDI

Erzurum'da diğer bireysel mücadelelerde de milli atletler en iyilerini geliştirdiler. 1998 doğumlu Kayhan Özer, 100 metredeki 10.60'lık derecesiyle en iyisini koşup 10.75'lik Avrupa Gençler barajını geçerken, Fatih Aktaş da Avrupa U23 Şampiyonası için vize aldı. Aktaş, 100 metrede 10.56, 200 metrede 21.13 ile baraj geçti.

400 metre engellide ise Sinan Ören, 51.62 ile Avrupa Gençler barajını, Enis Ünsal ise 51.70 ile Avrupa U23 barajını aştı.

Öte yandan 100 metrede milli atlet Emre Zafer Barnes, 3.2 rüzgar desteğiyle 10.02 koştu. Kariyerinin en iyi derecesi olan 10.12'nin altına inen Barnes, rüzgar desteği olduğu için barajı geçememiş oldu, ancak rüzgarlı en iyisini koştu.

Organizasyonla ilgili yapılan basın toplantısında yerel medyayı bilgilendiren TAF Başkanı Fatih Çintimar, üçüncü yıla giren organizasyonun IAAF onaylı olduğunu hatırlattı ve bu kupanın bir baraj geçme yarışı olduğunu altını çizdi. Çintimar, atletlerinin kırdığı rekorlardan memnun olduğunu ve gelecek yıllarda Erzurum Sprint Cup'ın daha da büyüyeceğini söyledi.

ERZURUM SPRINT&RELAY CUP

KADINLAR		
100 METRE (+1.1)		
1. Mizgin Ay	TUR	11.58
2. Edanur Kılıç	TUR	12.13
3. Yudum İliksiz	TUR	12.30
200 METRE (+0.8)		
1. Mizgin Ay	TUR	23.95
2. Edanur Kılıç	TUR	25.33
3. Elif Polat	TUR	26.12
400 METRE		
1. Emel Şanlı TUR	55.28	
2. Meryem Kasap	TUR	55.44
3. Rüya Kaya	TUR	57.44
100M ENGELLİ (-2.6)		
1. Şevval Ayaz	TUR	14.60
4X100 METRE		
1. Türkiye U18	TUR	47.37
2. Türkiye U20	TUR	47.84
3. Türkiye U23	TUR	48.77
4X400 METRE		
1. Türkiye A	TUR	3:50.38
2. Türkiye U23	TUR	3:56.48
3. Türkiye U18	TUR	3:58.51
ERKEKLER		
100 METRE (+3.2)		
1. Emre Zafer Barnes	TUR	10.02
2. Jak Ali Harvey	TUR	10.03
3. Umutcan Emektaş	TUR	10.29
200 METRE (-1.2)		
1. Fatih Aktaş	TUR	21.13
2. Volodymyr Suprun	UKR	21.39
3. Eymen Kaan Taşpınar	TUR	22.27
400 METRE		
1. Ali Khadivar	IRI	45.64
2. Batuhan Altıntaş	TUR	45.85
3. Yevhen Hutsol	UKR	45.89
110M ENGELLİ		
1. Batuhan Eruygun	TUR	14.54
2. Tolga Yılmaz	TUR	14.57
400M ENGELLİ		
1. Sinan Ören	TUR	51.62
2. Enis Ünsal	TUR	51.70
3. Mehmet Emin Bayram	TUR	54.75
4X100 METRE		
1. Türkiye A	TUR	38.2
2. Ukrayna	UKR	38.3
3. İran	IRI	40.2
4X400 METRE		
1. Ukrayna	UKR	3:07.40
2. Türkiye U20	TUR	3:17.46
3. Türkiye U23	TUR	3:20.69

4x100 U23 takımı rekor kırdı.

Yıldızlar Bursa'da parladı

Ukrayna, Belarus ve Türkiye arasındaki U18 atletizm yarışmalarında Yıldız Milli Takım 263 puanla birinciliği elde etti. Yarışmalarda üç Türkiye rekoru kırıldı.

İbrahim YILDIRIM

Türkiye Atletizm Federasyonu'nun Ukrayna ve Belarus ile birlikte gerçekleştirdiği üçlü U18 yarışması Bursa'da 6-7 Mayıs 2017 tarihlerinde gerçekleşti. İki gün süren Uluslararası U18 Match'in ilk gününde kızlarda 61, erkeklerde 74 puan yapan Türkiye, ikinci günde de üstünlüğünü sürdürdü ve sıralamada ilk sırayı aldı. Müsabakalar sonunda Milli Takım, kızlarda 133, erkeklerde 130 puan olmak üzere toplam 263 puana imza attı.

Yarışmalarda Türkiye'den 58, Ukrayna'dan 40, Belarus'tan ise 38 atlet mücadele verdi. Erkekler ve kızlarda 16'şar branştan toplam 32 yarışma sonunda Türkiye 263 puan, Ukrayna 216 puan, Belarus ise 154 puan topladı.

Bursa'da Türk folklörünün simge karakterlerinden Karagöz ve Hacivat maskotlarıyla renklenen yarışmalar, izleyenlere eğlenceli anlar yaşattı. İki günlük müsabakalarda elde edilen klasman birinciliğinin yanı sıra yıldızlar kategorisinde üç de Türkiye rekoruna imza atıldı.

100 metre engellinin gelecek vadeden atleti Şevval Ayaz, 13.36'lık dereceyle birinciliği elde ederken, aynı pistte bir hafta önce (29 Nisan) yaptığı 13.38'lik eski rekoru 0.02 saniye geliştirdi. Sırıkla atlamada Mesure Tutku Yılmaz, ilk hakkında aştığı 4.00 metrelik derecesiyle kendisine ait açık saha rekoruna 10 santimetre eklerken, erkekler 5000 metre pist yürüyüşte

ise Azat Ertaş, 1985'ten beri kırılamayan yıldız erkekler rekorunu yeniledi. Azat, yarışta 2:25.18 ile birinci olan Belaruslu Mikita Kaliada'nın arkasında 20:50.57 yaptı ve yeni Yıldızlar-gençler Türkiye rekorunun sahibi oldu. Eski rekor, 1985'te Hakan Çalışkan tarafından 21.45 ile gerçekleştirilmişti.

136

Bursa'daki U18 üçlü yarışmalarında iki günde 136 atlet boy gösterdi.

UKRAYNALI'DAN BÜYÜK DERECE

Öte yandan Bursa'daki yarışmada yüksek atlama kızlarda 1.88 yapan 2001 doğumlu Ukraynalı Yaroslava Mahuchick, bu derecesiyle dünyada bir üst yaş grubu gençlerde en iyi dereceye sahip ikinci atlet oldu. Mahuchick, yıldızlar kategorisinde 2017 dünya listesinde liderlikte yer alıyor.

Disk atma erkeklerde yıldızlar (1.5 kg) kategorisinin Türkiye rekortmeni olan Burak Dertli, Bursa'da 58.56 atarak en iyi derecesini geliştirdi. Yarışma içinde bir de 58.51 atan Burak, bir buçuk metre farkla galibiyete uzandı.

Çekiç atmada Belaruslu atlet Mikhailo Kokhan, dikkat çekici bir gelişim sağladı. Federasyon başkanlığını eski Olimpiyat şampiyonu Vadim Devyatovsky'nin yaptığı Belarus'ta Kokhan'ın 77.14'lük en iyisini Bursa'da 81.16'ya yükseltmesi, takımda büyük sevinç yarattı. Atmalarda önemli bir geleneğe sahip Belarus, erkekler gülle atmada ise Mihail Samuseu (19.46m) ile zirveye çıktı.

1500 metre erkeklerde Mehmet Çelik, en iyisini 4 saniye indirip 3:54.35 ile ipi göğüslerken, 100 metre erkeklerde 11 saniyenin altına inen Ukraynalı atletler ilk iki sırayı kaptılar.

Kızlar 5000 metre pist yürüyüşte Kader Dost, 23:19.67 ile en iyi derecesini geliştirerek birinci olurken, ikinci sıradaki Belaruslu Marozava bir buçuk dakika sonra finişe gelebildi. Uzun atlama mücadelesinde 2002 doğumlu Selen Temurer, 5.78 en iyi derecesini 2.0 rüzgar desteğiyle 5.91'e yükselterek dikkatleri çekti. Üç adımda da Esra Yılmaz, 12.18 atlayarak Bursa'daki yarışmanın birinciliğini aldı.

BLR-UKR-TUR ÜÇLÜ YARIŞMA *Bursa, 6-7 Mayıs 2017*

U18 ERKEKLER			
100m	Vasil Makukh	UKR	10.90
400m	Yaroslav Demchenko	UKR	48.96
1500m	Mehmet Çelik	TUR	3:54.35
3000m	Andriy Krakovetskii	UKR	8:48.02
110m engelli	Atakan Güneş	TUR	14.11
2000m su engelli	Mehmet Eren Cantürk	TUR	6:06.88
5000m yürüyüş	Mikita Kaliada	BLR	20:25.18
Sırıkla atlama	Arthur Bortnikov	UKR	4.60m
Çekiç atma	Mihailo Kokhan	UKR	81.16m
Uzun atlama	Samet Sağlam	TUR	7.06m
Üç adım atlama	Artem Konovalenko	UKR	14.73m
Gülle atma	Mikhail Samuseu	BLR	19.46m
Yüksek atlama	Andriy Aulin	UKR	1.99m
Disk atma	Burak Dertli	TUR	58.56m
Cirit atma	Abdullah Karataş	TUR	64.90m
Karışık bayrak	Ukrayna	UKR	1:58.48
U18 KIZLAR			
100m	Katsiaryna Zhyvayeva	BLR	12.17
400m	Tetiana Bezshyko	UKR	55.90
800m	Tuğba Toptaş	TUR	2:10.83
3000m	İnci Kalkan	TUR	9:40.10
100m engelli	Şevval Ayaz	TUR	13.36
2000m su engelli	Maya Tonkikh	BLR	7:05.06
5000m yürüyüş	Kader Dost	TUR	23:19.67
Gülle atma	Tetyana Kravchenko	UKR	16.78m
Cirit atma	Münevver Hancı	TUR	52.31m
Üç adım atlama	Esra Yılmaz	TUR	12.18m
Uzun atlama	Selen Temurer	TUR	5.91m
Yüksek atlama	Yaroslava Mahuchikh	UKR	1.88m
Sırıkla atlama	Mesure Tutku Yılmaz	TUR	4.00m
Çekiç atma	Valeriya Ivanenko	UKR	68.00m
Disk atma	Daria Harkushka	UKR	46.97m
Karışık bayrak	Ukrayna	UKR	2:13.93

Avrupa Çoklu Branşlar Takım Şampiyonası 2. Lig'de yarışan Türkiye, dört atletiyle yarışmalarda boy gösterirken, Yunus Pehlevan 27 dekatlet arasında 15. sırayı aldı.

Dekatletler Monzon'da terledi

İspanya'nın Monzon kentindeki Avrupa Çoklu Branşlar Kupası 2.Lig müsabakalarına dört erkek atletle klasman dışı katılan Türkiye, gelecek sezon için iyi bir hazırlık yaptı. Komple Atlet serisi ile seçilen milli takımın Yunus Pehlevan, Ahmet Mustafa Yılmaz, İshak Tok ve Ramazan Can ile temsil edildiği organizasyonda en iyi sonucu Yunus Pehlevan elde etti. İlk günü 3457 puanla 19. olarak geçen Pehlevan, ikinci günde dört sıra daha yükselerek 15. sırayı elde etti. Yunus, 6370 puanla kariyerinin en iyi ikinci derecesine ulaştı.

23 yaşındaki Türkiye gençler rekortmeni Yunus Pehlevan, yarışmaya gitmeden önce Bursa'daki Türkiye Şampiyonası'nda en iyi derecesini 6453 puanla gerçekleştirmişti. Yunus, ilk gün 100 metrede 11.82, uzun atlamada 6.99, güllede 12.11, yüksekte 1.80, 400 metrede ise 52.83'lük derecelere imza attı. Bu sonuçlarla Bursa'daki en iyi performasının ilk gününe kıyasla 68 puan öne çıkan Pehlevan, ikinci günde aynı ritmi tutturamadı. Diskte 27.91, ciritte ise 44.08'lik dereceler atabilen Yunus, en iyi olduğu disiplin sırıkla atmada ise 4.70'lik bir derece yakaladı. Ancak 1500'ü 5 dakikanın üzerinde bitirince toplam puanı 6400'ün altında kaldı.

MUSTAFA SIRIKTA TAKILDI

Monzon'da ilk günü 3345 puanla geçen Türkiye şampiyonu Ahmet Mustafa Yılmaz, sırıkta geçerli atlayış gerçekleştiremeyince 6000 puanın üzerine çıkamadı. İkinci güne iyi giren, 15.47'lik 110 engelli ve 38.79'uk diskiyle Türk atletler arasında birinci sıraya yükselen Yılmaz, sırıkta puan alamayınca demoralize oldu ve yarışmayı 5791 puanla 21. sırada tamamladı.

Ramazan Can ise 5797 puanla Mustafa'nın bir sıra üzerinde 20.liği elde etti. Monzon'da yarışan diğer Türk atleti İshak Tok ise, ilk uluslararası dekatlon deneyiminde 5309 puan yaptı.

Monzon'daki Avrupa

6370

Türkiye'nin dört temsilcisi arasında en iyi puana sahip Yunus Pehlivan'ın sonucu.

Ev sahibi İspanya, Süper Lig'e yükseldi.

Çoklu Branşlar Kupası 2. kümede Türk atletler gibi bireysel olarak ter döken Norveçli Martin Roe, yaptığı 8144 puanla Londra 2017 barajını geçme başarısı gösterdi.

Sıralamaya girmek için erkekler ve kadınlarda üçer atletle yarışmanın gerektiği İkinci Lig'de takım olarak yarışan ekiplerden Litvanya, 36.838 puan toplayarak şampiyon olma başarısı gösterdi. Ligde Letonya ikinci, Danimarka üçüncü, İzlanda da dördüncü oldu.

HOLLANDA ŞAMPİYON

Aynı stadyumda yapılan 1. Lig müsabakalarında ise Hollanda ve İspanya ekipleri başarılı oldu. Eski dünya salon şampiyonu Nadine Broersen'in sürüklediği Hollanda, toplamda 39.386 puanla Süper Lig'e çıkarken, hemen arkasındaki İspanyollar da 39,153 puan topladı. Bu iki ekibin ardından İsveç, Finlandiya, Çek Cumhuriyeti, İtalya, Portekiz ve Romanya sıralandılar.

Yunus Pehlevan, ikinci gün istediği grafiği sergileyemedi.

TÜRKİYE TAKIMININ GRAFİĞİ

Atlet	Pehlevan	Yılmaz	Can	Tok
100m	11.82	11.54	11.67	11.74
Uzun	6.99	6.51	6.51	5.94
Gülle	12.11	11.64	9.77	8.39
Yüksek	1.80	1.80	1.71	1.68
400m	52.12	52.83	53.64	53.26
110eng	17.03	15.47	16.13	18.88
Disk	27.91	38.79	25.47	21.26
Sırık	4.70	NM	4.10	4.20
Cirit	44.08	40.68	38.10	35.45
800m	5:02.04	4:59.92	5:02.29	4:43.98
PUAN	**6370**	**5791**	**5797**	**5309**
Sıra	**15.**	**21.**	**20.**	**23.**

MERYEM tarihe yazıldı

12. Avrupa Yürüyüş Kupası'nda mücadele eden Meryem Bekmez, 10 kilometre genç kadınlarda ikinci olarak 21 yıllık kupa tarihinde Türkiye'ye ilk podyumu kazandırdı.

Çek Cumhuriyeti'nin yürüyüş branşı ile anılan spa ve kaplıcalar kenti Podebrady'de 250'den fazla atletin katılımıyla yapılan Avrupa Yürüyüş Kupası, Türkiye açısından bir ilke sahne oldu. Kupaya 10. kez katılan ve daha önce hiç podyumu bulunmayan Ay-yıldızlı ekip, tarihinde ilk kez madalya kazandı. 17 yaşındaki Diyarbakırlı yetenek Meryem Bekmez, 10 kilometre genç kadınlar yarışını ikinci bitirerek Türkiye'ye gümüş madalya getirdi.

Geçen yıl kırdığı rekorlarla gündeme oturan ve Avrupa Yıldızlar şampiyonu olan Bekmez, 10 kilometre genç kadınlar yarışını 46:48'lik derecesiyle yarışı ikinci sırada tamamladı. İlk beş kilometresi 23:38 ile geçilen yarış boyunca özel izinle kupada mücadele veren Rus Yana Smerdova ve Alman Tereza Zurek ile çekişen Meryem, son turda Smerdova'nın atağına karşılık veremedi. Buna karşın Alman Zurek'i arkasında tutmayı başaran Bekmez, finişe ikinci sırada ulaşarak tarihe geçti. Smerdova, son turda 4:15 yürürken, Meryem 4:24 ile karşılık verdi ve aradaki dokuz saniye, finişte 46:39'a 46:48 olarak sonuca yansıdı.

Meryem Bekmez, Podebrady'de 8 Nisan'da katıldığı yarışta diskalifiye olmuştu. Bu yüzden yarış içinde aldığı erken ihtarla dikkati çekilen Meryem'in gözü sürekli olarak ihtar panosundaydı. Meryem, finiş çizgisinde Türkiye yürüyüş baş antrenörü Vadim Zlobin ve branş koordinatörü Mustafa Akyavaş ve takım arkadaşlarıyla birlikte büyük sevinç yaşadı.

Genç kadınlar yarışında mücadele veren diğer Türk atleti Ayşe Tekdal ise, 51:27 ile 19. sırayı aldı. Bu disiplinde iki atletin derece toplamıyla oluşan takım sıralamasında ise Milli Takım genç kadınlarda Avrupa beşincisi oldu.

GENÇ ERKEKLERDE İMUK İLK 10'DA

Genç erkekler 10 kilometre yarışında mücadele veren üç Türk yürüyüşçüden en iyi sonuca Abdülselam İmuk imza attı. Avrupa Yıldızlar ikincisi İmuk, en iyi derecesini bir dakika geliştirdiği yarışta 42:25 yürüyerek sekizinciliği elde etti. İmuk, Avrupa Kupası'nda genç erkekler mücadelesini ilk 10 içinde tamamlayan ikinci Türk yürüyüşçü oldu.

Bu müsabakada Abdülaziz Danış 44:08 ile 13. olurken, Umut Temel de 45:27 ile 25. sırayı aldı. Türkiye, takım sıralamasında 21 puanla Avrupa beşinciliğine ulaştı.

Büyük erkeklerde ise sahne alan milli atletler, istedikleri sonucu alamadılar. Alman yürüyüşçü Christopher Linke'nin 1:19:26 ile

Genç kadınlar birincisi Yana Smerdova.

Fotoğraflar: Ales Graf

İki yıldır kırılmadık rekor bırakmayan Meryem Bekmez, Avrupa Kupası'nda 10 kilometrede ikinciliği aldı.

AVRUPA YÜRÜYÜŞ KUPASI

U20 ERKEKLER 10K			
1	Leo Köpp	GER	41:08
2	Mikita Kaliada	BLR	41:19
3	Lukasz Niedzialek	POL	41:28
BÜYÜK ERKEKLER 20K			
1	Christopher Linke	GER	1:19:28
2	Miguel Angel Lopez	ESP	1:20:21
3	Perseus Karlström	SWE	1:20:40
BÜYÜK ERKEKLER 50K			
1	Ivan Banzeruk	UKR	3:48:15
2	Ihor Hlavan	UKR	3:48:38
3	Michele Antonelli	ITA	3:49:07
U20 KADINLAR 10K			
1	Yana Smerdova	Ferdi	46:39
2	Meryem Bekmez	TUR	46:48
3	Teresa Zurek	GER	46:51
BÜYÜK KADINLAR 20K			
1	Antonella Palmisano	ITA	1:27:57
2	Ana Cabechinha	POR	1:29:44
3	Laura Garcia-Caro	ESP	1:29:57
TAKIM PODYUMLARI			
U20 erkekler:			BLR, FRA, UKR
Büyük erkekler 20K:			ESP, GER, IRL
Büyük erkekler 50K:			UKR, ITA, ESP
U20 kadınlar:			ESP, GRE, GER
Büyük kadınlar:			ESP, ITA, LTU

kazandığı yarışta dört Türkiye temsilcisi ilk 20'nin dışında kaldı. En iyi sonucu 1:25:24 yürüyerek 30. olan Salih Korkmaz elde ederken, Mert Atlı 1:26:49 ile 35., Serkan Doğan 1:28:38 ile 40., Ersin Tacir ise 1:33:09 ile 53. oldu. Türkiye, İspanya'nın kazandığı takım sıralamasında dokuzunculuğu alabildi.

50 KİLOMETRE UKRAYNA'NIN

Kupanın en zorlu yarışı olan erkekler 50 kilometrede Ukraynalı Ivan Banzeruk zirveye çıktı. Yarışın ilk bölümde liderliği alan İtalyan Caporaso Teodorisco'yu bir buçuk dakika geriden gelip geçen Banzeruk, 3:48:15 ile ipi göğüslerken, takım arkadaşı Ihor Hlavan da 3:48:38 yaptı. Böylece Ukrayna takımda da kupayı havaya kaldırdı. Banzeruk, Vladimir Kanaykin'in 10 yıllık Avrupa Kupası rekorunu (3:40:57) da geliştirdi.

20 kilometre erkeklerde Avrupa'da sezon lideri olan Alman Christopher Linke birinciliği alırken, 1996'dan bu yana yapılan Avrupa Yürüyüş Kupası'nda bireysel olarak hiç altını olmayan ülkesine ilk zaferi getirdi. Almanya, Linke dışında genç erkeklerde 41:08 yürüyen Leo Köpp ile de altın kazandı.

20 kilometre büyük kadınlar mücadelesinde Antonella Palmisano 1:27:57 ile İtalya'ya altın madalya getirdi. İki dakikaya yakın farkla kazanan Palmisano'nun bu birinciliği, takımda İtalya'nın zirveye çıkmasına yetmedi. İtalyanların üçüncü yürüyüşçüsü 26. sırada kalınca takım şampiyonluğu İspanya'nın oldu.

Süper Lig yine ENKA'nın

Türkiye Kulüpler Atletizm Şampiyonası'nın lige dönüştürüldüğü 1987'den bu yana 30 yılı geride kalan Süper Lig'de 2017 sezonu Bursa'da noktalandı. Haziran başında Ankara'da yapılan ilk kademede erkekler ve kadınlarda Fenerbahçe'nin önünde yer alan ENKA, Bursa'daki finallerde de geçilmedi ve şampiyonluklarına yenilerini ekledi. Mavi-beyazlılar, erkeklerde 10., kadınlarda ise 15. kez şampiyonluğa adını yazdırdı.

Sekiz takımlı Erkekler Süper Ligi'nde ENKA 297, Fenerbahçe 280, Galatasaray 203 puan toplarken ligin ilk üç sırasını aldılar. Ligin sonundaki Mersin MESKİ Spor ile Mardin Atletizm Kulübü ise 1. Lig'e geriledi. Mardin Atletizm, ligin son yarışı olan 4×400'e yarım puan önünde girdiği Üsküdar Belediyesi'ne karşı bu avantajı koruyamadı. Yarışı Üsküdar altıncı, Mardin yedinci bitirince, lige yarım puanla veda eden Güneydoğu takımı oldu.

Kadınlarda ise ENKA iki kademede 300 puan toplarken, Fenerbahçe 291 puanla ikinci, Bursa Büyükşehir Belediyesi de 204 puanla üçüncü sırayı aldı. Ligde Beşiktaş dördüncü sırayı alırken, Mersin MESKİ Spor ve Bursa Osmangazi Belediyesi 1. Lig'e düştüler.

EŞİTLİK İKİNCİ GÜNDE BOZULDU

Ankara'daki ilk kademede erkeklerde ilk

Türkiye Atletizm Süper Ligi'nde iki kademe sonunda şampiyonluk kupaları geçtiğimiz sezon olduğu gibi hem erkeklerde hem de kadınlarda ENKA Spor Kulübü'ne gitti.

800 metrede birinci olan Meryem Akdağ (4. kulvarda), ertesi gün 1500'te Londra barajı geçti.

gün yapılan 10 yarışmanın beşini Fenerbahçe, beşini ENKA kazanırken, iki takım da gün sonunda 75'er puan yaptı. Erkekler gülle atmada 19.88'lik dereceyle Fenerbahçe'ye sekiz puan kazandıran İslam Oyunları şampiyonu Osmancan Özdeveci, 19.88'lik derecesiyle kendisine ait U23 rekoruna beş santimetre ekledi ve ilk günün öne çıkan performansını çizdi.

5000 metrede Fenerbahçe'nin Kenyalı transferi Davis Kiplangat, ENKA forması giyen milli atlet Polat Kemboi Arıkan'ı yakın finişte geride bırakırken, manuel ölçüm yapılan erkekler 100 metrede Ramil Guliyev, 9.9 koşarak ipi göğüsledi. 400 metrede ise eski Avrupa Salon ikincisi Polonyalı Rafal Omelko, Batuhan Altıntaş'ı geride bırakarak Fenerbahçe'ye sekiz puan kazandırdı. Bu sezon ENKA'ya geçen Olimpiyat üçüncüsü Yasmani Copello ise 400 metre engellide 49.60 yaparak günün ikinci yarışına çıkan Omelko'yu rahatça geride bıraktı.

> KIVILCIM KAYA SALMAN, SÜPER LİG'İN İKİ ETABINDA DA TAKIMINA 8 PUAN KAZANDIRDI.

Kıvılcım Kaya-Salman

Kadınlarda ise cirit atmada Eda Tuğsuz, 64.87'lik atışıyla bu yıl bir kez daha 64 metrenin üzerinde atış yapma başarısı gösterdi. 100 metrede Ivet Lalova, 11.46 koşarak ENKA'yı zirveye taşırken, genç atlet Mizgin Ay 11.77'lik dereceyle üçüncü sırayı aldı. Kadınlarda ilk günün pist yarışlarından beşini ENKA, birini Fenerbahçe kazanırken, gün sonunda mavi-beyazlı kulüp 84-76'lık üstünlük sağladı.

Ancak ikinci günde aradaki fark açıldı. Kadınlar Ligi'nde Ankara'da 12 yarışma kazanan ENKA 151 puan yaparken, sekiz takımlı dönemde bir kademede alınan en yüksek puan rekorunu egale etti. ENKA, geçen yıl final kademesinde de 151 puan yapmış ve rekor kırmıştı.

Kadılarda ilk kademeyi ikinci bitiren Fenerbahçe 143 puan toplarken, Bursa Büyükşehir Belediyesi de 102 puanla üçüncülükte yer aldı. Ligde Beşiktaş 84, Ankara BŞB 80, Anadolu Üniversitesi 70, Bursa Osmangazi Bele-

diyesi 47, Mersin MESKİ de 34 puan yapabildi.

Erkeklerde ikinci gün yarışmalarında dört dalda birinci olabilen ENKA, Fenerbahçe'nin de puan kayıplarıyla birlikte aradaki farkı beş puana çıkardı. Sarı-lacivertliler gün sonunda 4×400'ü kazanarak 141 puana ulaştı, ama 146 puan toplayan ENKA'nın ardında ikinci olarak ilk kademeyi bitirdi.

BURSA'DA RAMİL RÜZGARI

Final kademesinin yapıldığı Bursa'da ENKA'lı atletler birincilik bekledikleri dallarda genelde başarılı olurken, manşete çıkan performansa Fenerbahçe'nin yıldızı Ramil Guliyev imza attı. Ramil, 1.6 rüzgarla koşulan 100 metre yarışında tarihi bir performans çizerek 9.97'lik bir derece yakaladı. Dünya atletizm tarihinde 10 saniyenin altına inen üçüncü beyaz atlet unvanını alan Guliyev'in bu derecesi, ertesi gün tüm dünya atletizm medyasında manşet oldu. Yarışta Ramil'in ardından ikinci olan Türkiye rekortmeni Jak Ali Harvey, 10.10'luk derecesiyle Londra barajını geride bıraktı.

Ligin ikinci kademesinde ayrıca iki Londra barajı daha geldi. ENKA formasıyla yarışan Meryem Akdağ, 1500 metre yarışını 4:05.47 ile kazandı ve dünya şampiyonası takımına yazıldı. Çekiç atmada ise Fenerbahçe'den Özkan Baltacı, attığı 76.61'lik derecesiyle dünya barajını geride bıraktı. Özkan, ENKA'lı Eşref Apak'ı bir kez daha geride bırakarak Londra vizesi aldı.

0,5

Üsküdar Belediyesi, ikinci kademede Mardin Atletizm'in son yarışta önüne geçip 0,5 puanla ligde kaldı.

YARIM PUAN LİGDEN ETTİ

Ligde son gün şampiyonluk mücadelesinden çok erkeklerdeki düşme-kalma çekişmesi ön plandaydı. İlk kademede Mardin'in 4.5 puan arkasında kalan Üsküdar Belediyesi, ikinci kademede Güneydoğu takımını yakaladı ve geride bıraktı. Son yarışa yarım puan önde giren Mardin, 4x400'de 3:30.32'lik derecesiyle ancak yedinci olabildi. Üsküdar is 3:27.51 ile bir sıra önde (altıncı sırada) finiş görünce yarım puan öne geçti. Böylece geçen yıl ilk kez Süper Lig'de yer alan Mardin, iki yıl sonra dramatik bir şekilde 1. Lig'e düştü.

Süper Lig'de geçen yıl dördüncü olan Mersin MESKİ ise bu yıl hem erkeklerde hem de kadınlarda son iki arasında kalarak 1. Lig'e geriledi.

SÜPER LİG 2017

ERKEKLER			
1. ENKA SK	146	151	297
2. Fenerbahçe SK	141	139	280
3. Galatasaray SK	104	99	203
4. BŞB Ankara Spor	85	98	183
5. Bursaspor	70,5	76,5	147
6. Üsküdar Bld	59	58	117
7. Mardin Atletizm	63,5	53	116,5
8. Mersin MESKİ	46	39,5	85,5
KADINLAR			
1. ENKA SK	151	149	300
2. Fenerbahçe SK	143	148	291
3. Bursa BŞB	102	102	204
4. Beşiktaş JK	84	84	168
5. BŞB Ankara Spor	80	86	166
6. Anadolu Üni.	70	73	143
7. Mersin MESKİ	34	37	71
8. Osmangazi Bld	47	19	66

Ramil Guliyev (218), 100 metrede tarihi bir performansa imza attı

Bu yıl ilk denemesi salonda yapılan çoklu branş serisi Komple Atlet'in açık sahadaki versiyonu üç etap üzerinden gerçekleşti. İzmir'de başlayıp üç ayrı kentteki Türkiye Şampiyonaları içinde tamamlanan yarışmalarda önemli dereceler yakalandı.

Hüseyin Alper Gürses, gençlerde birinciliği aldı.

Komple Atlet yerine oturdu

Şevket F. ERBAY

Türkiye Atletizm Federasyonu'nun çoklu branşlara ivme kazandırmak için oluşturduğu Komple-Atlet'in açık saha sezonu haziran ayı içindeki Türkiye şampiyonalarıyla sonuçlandı.. Üç etaptan oluşan yarışma sonunda Ahmet Mustafa Yılmaz, Hüseyin Alper Gürses, İsmail Tekbıçak, Ersin İlhan, Buket Katya Orhonsayın, Leyla Yanardağ ve Gülse Beyza Usta birincilikleri aldılar. Bu isimlerden üçü; Yılmaz, Orhonsayın ve Yanardağ, İstanbul'da 1 Mart'ta biten salon sezonunda da ipi göğüsleyen isim olmuşlardı.

Üç etap toplamında 114 farklı dekatlet ve heptatletin boy gösterdiği yarışmalar, yarışmacı olmayan büyük kadınlar kategorisi dışında çekişmeyle geçti. Büyük erkeklerde Ahmet Mustafa Yılmaz, ikinci ayakta elde ettiği 6685 puanlık skoruyla tüm zamanlar Türkiye listesinde dördüncü sıraya yerleşirken, en iyi derecesini de 500 puandan fazla geliştirdi. İlk etapta sırıkla atlamada sıfır çeken Yılmaz, bu daldaki derecesini ikinci etapta 4.00 metreye, final etabında ise

4.20'ye taşıma başarısı gösterdi.

Türkiye gençler rekorunu elinde bulunduran Yunus Pehlevan, iki yıl aradan sonra döndüğü dekatlon mücadelesinde başarılı sonuçlar aldı. İlk etapta birinci olan Yunus, Bursa'daki finalde ise 6453'lük skoruyla en iyi derecesini yaptı. Aynı zamanda Türkiye Şampiyonası olan son etapta bir ve ikincinin derecesi, şampiyona tarihinde ilk kez 6400'ün üzerinde gerçekleşmiş oldu.

Genç kadınlarda Buket Katya Orhonsayın ile Emine Selda Kırdemir arasındaki mücadelede gülen yine Orhonsayın oldu. İlk iki etapta rakibine geçilen İzmirli heptatlet, 4176 ile kariyer rekoru kırdığı finaldeki skoruyla Komple Atlet genel sıralamasında da ilk sırayı kaptı. Son etapta sakatlığı nükseden Selda, Türkiye Şampiyonası'nda ilk üçün dışında kalsa da, Komple Atlet'i ikinci bitirdi.

TÜRKİYE ŞAMPİYONASI

DEKATLON		
1	A.Mustafa Yılmaz	6557
2	Yunus Pehlevan	6453
3	Ramazan Can	5890
U20 DEKATLON		
1	Hüseyin Alper Gürses	6088
2	Hüseyin Baki Akdeniz	5706
3	Denizcan Aktaş	5275
U20 HEPTATLON		
1	Buket Katya Orhonsayın	4176
2	Tuğba Yeni	3951
3	Asya Çulhaoğlu	3881
U18 DEKATLON		
1	İsmail Tekbıçak	5602
2	Murat Demir	5311
3	Özgür Güleç	5270
U18 HEPTATLON		
1	Leyla Yanardağ	4044
2	Edanur Korkmaz	3962
3	Seda Albayrak	3402

Büyük erkekler podyum

Yıldız kızlar podyum

Genç kadınlar podyum

KOMPLE ATLET 2017 KLASMANLAR

Sıra	Atlet	Toplam	1	2	3
DEKATLON - BÜYÜK ERKEKLER					
1	A.Mustafa Yılmaz	19034	5792	6685	6557
2	Yunus Pehlevan	18480	6082	5945	6453
3	Ramazan Can	17122	5879	5353	5890
DEKATLON - GENÇ ERKEKLER					
1	H.Alper Gürses	18488	6192	6208	6088
2	H.Baki Akdeniz	16511	5365	5440	5706
3	Barış Denizleli	14511	4832	4852	4827
DEKATLON - YILDIZ ERKEKLER					
1	İsmail Tekbıçak	16383	5235	5546	5602
2	Serhat Bulut	15557	5266	5441	4850
3	Murat Demir	14920	4388	5221	5311
PENTATLON - U16 ERKEKLER					
1	Ersin İlhan	9112	2981	3106	3025
2	Yusuf Uzun	8714	2700	3076	2938
3	Haydar Ariz	8674	2838	2897	2939
HEPTATLON - GENÇ KADINLAR					
1	B.Katya Orhonsayın	12147	3977	3994	4176
2	Emine S.Kırdemir	11824	4061	4030	3733
3	Asya Çulhaoğlu	11468	3764	3823	3881
HEPTATLON - YILDIZ KIZLAR					
1	Leyla Yanardağ	12082	4074	3964	4044
2	Edanur Korkmaz	11154	3267	3925	3962
3	Seda Albayrak	10269	3549	3318	3402
PENTATLON - U16 KIZLAR					
1	Gülse Beyza Usta	8603	2673	2927	3003
2	Hayriye Nur Arı	7999	2482	2696	2821
3	Elif Polat	7530	2434	2501	2595

Genç erkeklerde Hüseyin Alper Gürses, üç ayakta da 6000 puanı aşarken rahat bir birincilik aldı. Bu kategoride ikinci olan Hüseyin Baki Akdeniz de istikrarlı yükselişiyle dikkat çekti ve en iyi skorunu 5706'ya kadar yükseltti.

Yıldız erkeklerde salonun birincisi Serhat Bulut, açık saha sezonunda İsmail Tekbıçak'a geçildi. İzmir'deki birinci kademede Serhat'a sadece 31 puan farkla geçilen İsmail, sonraki iki etapta skorunu yükseltti ve Komple Atlet'in galibi oldu.

Bursalı Leyla Yanardağ, yıldız kızlarda salonda olduğu gibi dışarıda da birinciliği bırakmadı. İki kez 4000 puanı aşan Leyla'nın arkasında 2002 doğumlu Edanur Korkmaz, ilk kez denediği heptatlonda başarılı sonuçlar alarak ikinciliğe uzandı. Edanur, dört ay önce salonda U16 grubunda yarışmış ve triatlonun galibi olmuştu.

U16'da beş yarışmadan oluşan pentatlon müsabakaları, hem erkeklerde hem de kızlarda 20'ye yakın katılımcıyla yapıldı. Üç etap sonunda Gülse Beyza Usta ve Ersin İlhan sezonu galip olarak tamamlayan isimler oldular. Gülse, 2673'ten başlayıp 3000 puanın üzerine çıkarak Komple Atlet'in en çok gelişme kaydeden isimlerinden birisi oldu.

Komple Atlet sezonunun ardından uluslararası şampiyonalarda yarışacak milli atletler de belirlenmiş oldu. Avrupa Çoklu Branşlar Kupası, Balkan Büyükler ve Balkan Gençler'de yarışacak isimler, Komple Atlet'teki sonuçlara göre değerlendirildi ve kafilelere eklendi.

Yürüyüşün hakimi PTT

İki kademeli Spor Toto Türkiye Yürüyüş Ligi'ne sekiz farklı disiplinde toplam 47 kulüp mücadele verirken, büyüklerde kupaları Ankara PTT takımı müzesine götürdü

Ankara'da 29 Nisan'da açıldıktan sonra finali 3 Haziran tarihinde Samsun'da gerçekleşen Türkiye Kulüplerarası Yürüyüş Ligi'nde zirve Ankara PTT takımının oldu. Büyük erkeklerde geçen yılki şampiyonluk unvanını koruyan PTT, büyük kadınlarda da zirveye çıkarak ligin tek hakimi olduğunu gösterdi. Bu yıl büyük erkeklerde müsabakalara giren Fenerbahçe ise ikinci sırayı elde etti.

Spor Toto sponsorluğunda Yürüyüş Ligi'nin ilk kademesinde 164, ikinci kademesinde 163 yürüyüşçü start alırken, sekiz disiplinde şampiyonluk kupaları sahiplerine teslim edildi.

Ankara'da Naili Moran Pisti'nde yapılan ilk kademede büyük erkekler yarışını Fenerbahçe'de Salih Korkmaz kazandı. Salih, 41:40.46 yürürken, PTT'nin lider yürüyüşçüsü Ersin Tacir dört saniye gerisinde kaldı. Ancak Serkan Doğan ile birlikte toplamda 83:65.59'luk dereceye ulaşan PTT, bu kademeyi Salih Korkmaz ve Mustafa Özbek ile yarışan Fenerbahçe'nin iki dakika önünde tamamladı.

Samsun'da yapılan ikinci kademede yürüyüşçüler yolda yarıştılar. Cumhuriyet Meydanı ile liman arasındaki sahil parkurunda 10 kilometre üzerinden yapılan final kademesini bu yıl ilk kez lige giren Fenerbahçe'den Salih Korkmaz 41:41 ile kazanırken, PTT yürüyüşçüleri Serkan Doğan ve Ersin Tacir iki ve üçüncü sırayı aldılar.

TÜRKİYE YÜRÜYÜŞ LİGİ

BÜYÜK KADINLAR	
1	Ankara PTT
2	Balıkesir Ayvalık
3	Hatay Büyükşehir
BÜYÜK ERKEKLER	
1	Ankara PTT
2	Fenerbahçe
3	Malatya Büyükşehir
GENÇ KADINLAR	
1	Adıyaman Tarımspor
2	Balıkesir Ayvalıkgücü Belediyespor
3	Pendik Belediyespor
GENÇ ERKEKLER	
1	Ankara PTT
2	Mardin 1947 Sağlıkspor
3	Mardin Zergan Spor
YILDIZ KIZLAR	
1	Adıyaman Tarımspor
2	Diyarbakır Bağlar Halk Eğitim
3	Pendik Belediyespor
YILDIZ ERKEKLER	
1	Mardin Zergan Spor
2	Malatya Büyükşehir
3	Hatay Büyükşehir
16 YAŞ ALTI KIZLAR	
1	Batman Petrol Spor
2	Malatya Doğukent İhtisas
3	Balıkesir Ayvalık Atletizm
16 YAŞ ERKEKLER	
1	Mardin Zergan Spor
2	Batman Petrol Spor
3	Balıkesir Ayvalık Atletizm

İki kademe toplamında sarı-lacivertlilere 10 dakikaya yakın fark yapan Ankara PTT, bir kez daha lig şampiyonluğunu aldı. Bu dalda Fenerbahçe ikinci, Malatya Büyükşehir ise üçüncü oldu.

Kadınlarda ise Nermin Arslanoğlu, Meral Kurt ve Esra Sağlam'dan oluşan Ankara PTT, Ayvalık Atletizm'in önünde şampiyonluğu aldı. İlk kademenin lideri olan Bursa Büyükşehir Belediyespor, yürüyüşçüleri ikinci kademede yarışı tamamlayamayınca podyuma çıkma şansını yitirdi.

Ankara PTT, genç erkekler kategorisinde de birinciliği kimseye bırakmadı. Selman İlhan ve Sinan Aslan'dan oluşan ekip, ikinci kademede Mardin 1947 Sağlıkspor'a geçilse de, toplam zamanda dört dakikalık farkla ipi göğüslemeyi bildi.

Genç kadınlarda Adıyaman Tarımspor Balıkesir Ayvalıkgücü'nün önünde kazandı. Aslı Adalı, Ayşe Kılıç ve Yaren Urucu ile mücadele veren Adıyaman kulübü, toplam zamanda en yakın takipçisinden 6 dakika 13 saniye daha iyi dereceyle ligi noktaladı.

Tarımspor'un yıldız kız takımı da mutlu sona ulaştı. Milli atlet Kader Dost'u kadrosunda barındıran ekip, 5 kilometre üzerinden yapılan ligde her iki etabı da kazanan Kader'in başı çektiği grafikle Pendik Belediyesi ve Diyarbakır Bağlar Halk Eğitim Spor'a üstünlük kurdu.

Süper minikler hızlı geliyor

Cheetos sponsorluğundaki Türkiye'nin En Hızlısı Yarışmaları'nın final etabı, İstanbul ENKA Atletizm Pisti'nde gerçekleştirildi

Cheetos Türkiye'nin En Hızlısı 2017 sezonuyla ilgili ayrıntılar

Atletizmi yeni kuşaklara sevdiren Cheetos Türkiye'nin En Hızlısı Yarışmaları'nda bir sezon daha geride kaldı. Salonda yapılan yarışmaların ardından açık sahada nisan ayı sonunda Çanakkale'de başlayan mücadele 12 Haziran günü ENKA Sadi Gülçelik Atletizm Pisti'ndeki finallerle noktalandı.

Türkiye'nin her köşesinden bölge finallerinde başarılı olarak gelen 322 minik atlet, final etabından önce yarı finallerde boy gösterdi, ardından da final yarışlarına çıktı. Aileleri ve arkadaşlarının önünde zorlu bir mücadele içine giren minik sprinterler, kimi zaman hırsından gözyaşı dökerken, kimi zaman da yarışı başarıyla tamamlamanın mutluluğuyla sevinç çığlıkları attılar.

Cheetos Türkiye'nin En Hızlısı'nda bölge seçmeleri binlerce çocuğun katılımıyla Çanakkale, İzmir, Ankara, Tokat, Erzurum, Diyarbakır, Gaziantep, Mersin ve iki yakasında ayrı eleme düzenlenen İstanbul'da yapıldı. Yaklaşık bir buçuk ayda titizlikle tamamlanan elemeler sonunda finallere vize alan isimler belirlendi.

ENKA Pisti'nde 2003-2007 doğumlular arasındaki Cheetos Türkiye'nin En Hızlısı Yarışmaları'nın finalleri 2007 ve 2006 doğumlularda 60 metre, 2005'te 80 metre, 2004 ve 2003 doğumlularda ise 100 metre olarak gerçekleştirildi.

Kendi kategorilerinde sezon birinci olan 10 'en hızlı çocuk', İtalya'nın Grosseto kentinde 20-23 Temmuz 2017'de yapılacak Avrupa U20 Atletizm Şampiyonası'nı Cheetos'un davetlisi olarak izleyecek ve genç milli takıma tribünden destek olacak.

TÜRKİYE'NİN EN HIZLISI BİRİNCİLERİ

ERKEKLER		
2007 doğumlular	60m	Eren Hill, 8.71
2006 doğumlular	60m	Kaan Kaymak, 8.63
2005 doğumlular	80m	Hürkan Koç, 10.08
2004 doğumlular	100m	İsa Hasanoğlu, 11.90
2003 doğumlular	100m	Emir İlbasan, 11.78
KIZLAR		
2007 doğumlular	60m	Ece Sürel, 8.95
2006 doğumlular	60m	Beren Taşdelen, 8.67
2005 doğumlular	80m	Selin Soydan, 11.00
2004 doğumlular	100m	Hatice Ceren Palalı, 12.93
2003 doğumlular	100m	Simay Özçiftçi, 12.38

ve fotoğraflar için: **www.cheetosturkiyeninenhizlisi.com**

brc çözümler

2006 Yılında kurulan Brc Organizasyon gerek Kamu Kurumları, gerek İl ve İlçe Belediyeleri gerekse özel bir çok kuruluş ve işletmelere Organizasyon ve Reklam sektöründe hizmet vermektedir. Şirketimizin T.C. Kültür ve Turizm Bakanlığı A Grubu Seyahat Acentası işletme belgesi ile TÜRSAB (Türkiye Seyahat Acentaları Birliği) üyeliği, ISO 9001:2008 Kalite Yönetim Sistemi üyeliği, IATA (Uluslar Arası Hava Taşımacılığı) birliği alt üyeliği bulunmaktadır.

Organizasyon

Uluslararası Kongre ve Fuarlar
Eğitim Toplantıları ve Seminerleri
Açılış ve Temel Atma Törenleri
Belediye Festivalleri ve Konser Organizasyonları

Reklam ve Tasarım

Reklam Filmleri ve Kamu Spotları
Kurumsal Logo ve Kimlik Çalışmaları
Basılı ve Baskılı Malzeme tasarımı
Promosyon Ürün tasarımı ve temini

Turizm Hizmetleri

Yurt içi ve yurt dışı uçak bileti
Motivasyon ve teşvik gezileri
Yurt içi ve yurt dışı otel rezervasyonu
Havalimanı transferi
Seyahat danışmanlığı ve vize işlemleri
Konferans sistemleri ve tercüme hizmetleri
Araç kiralama
Uçak ve helikopter kiralama

brc

tasarım | organizasyon | reklam

Uğur Mumcu Cad. No: 89/6 G.O.P. / Ankara
t: +90 312 466 56 56 f: +90 312 426 06 56
www.brcorganizasyon.com.tr

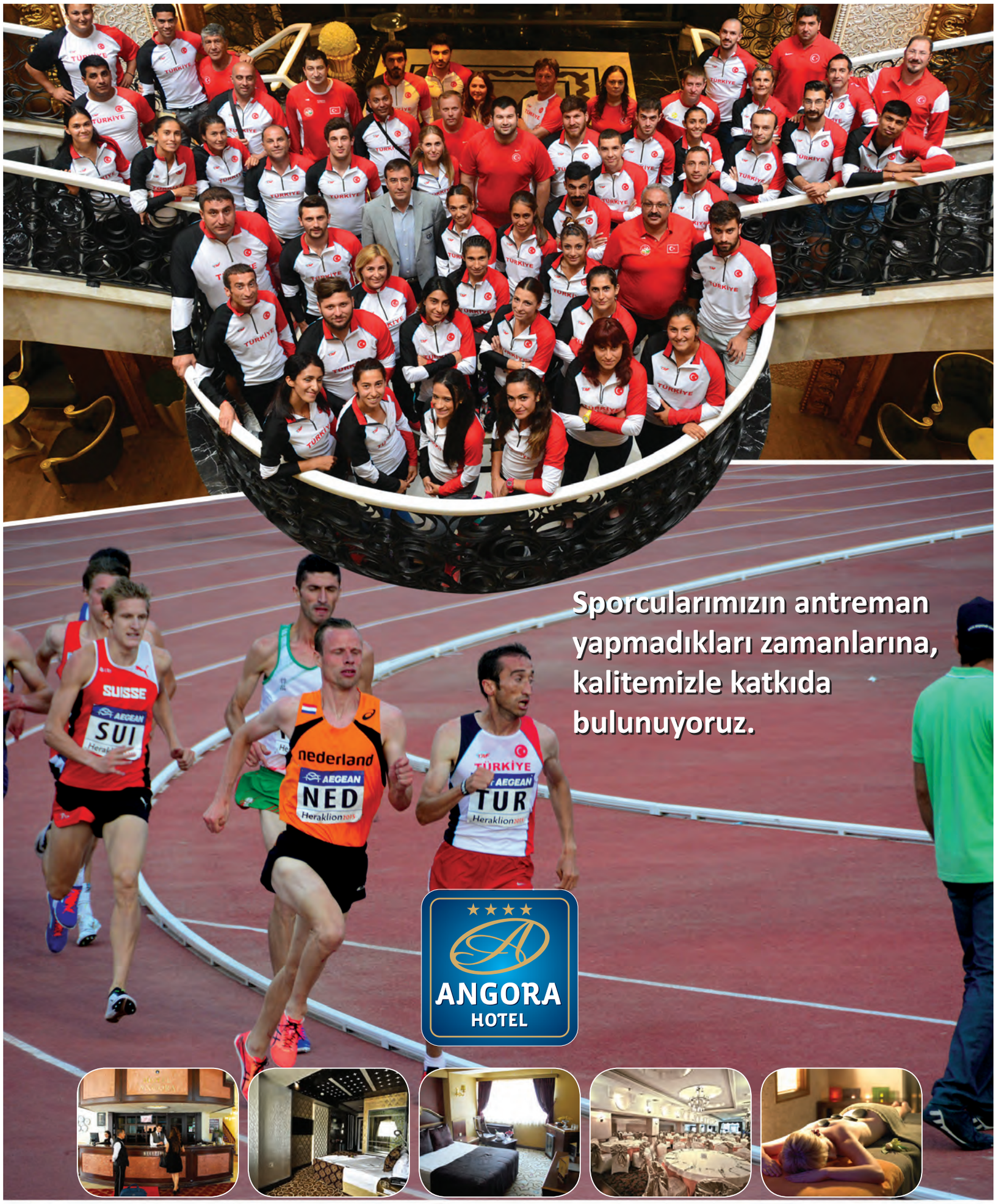

İstanbul Cd. Soydaşlar Sk. 16 Ulus / ANKARA (Ankara Tenis Kulübü Karşısı)
T/P: +90 (312) 311 56 56 (pbx) • Fax: +90 (312) 311 56 06
www.angoraotel.com.tr • info@angoraotel.com.tr

BAŞARIYA GİDEN YOLDA

TURKCELL YANINIZDA!

Türkiye Atletizm Federasyonu Sponsoru Turkcell,
IAAF Dünya Atletizm Şampiyonası'na
katılacak tüm sporcularımıza başarılar diler.

TÜRKİYE ATLETİZM FEDERASYONU
TURKISH ATHLETIC FEDERATION
1922

TURKCELL
TURKCELL'LE BAĞLAN HAYATA